



***Rafaela, 21 de Mayo de 2015.-***

VISTO: Las actuaciones obrantes en el Expediente Letra S - N° 235.512/1 - Fichero N° 68; y

CONSIDERANDO: Que resulta necesario refaccionar las instalaciones del Anfiteatro Williner de la Ciudad de Rafaela para poder ser utilizado por los ciudadanos.

Que para realizar las refacciones se resolvió dividir la obra en 3 etapas.

Que a la fecha, se han realizado las 2 primeras etapas de la obra.

Que en virtud del costo presupuestado para la ejecución de los trabajos mencionados, corresponde se efectúe un llamado a licitación privada para la contratación de la provisión de mano de obra, materiales y equipos, razón por la cual las áreas técnicas dependientes de la Secretaría de Desarrollo Urbano, Suelo y Vivienda de la Municipalidad elaboraron los correspondientes pliegos.

Que la Secretaría de Hacienda y Finanzas informa la partida a la que debe imputarse el gasto.

Por ello, el INTENDENTE MUNICIPAL DE LA CIUDAD DE RAFAELA

**DECRETA**

Art. 1°).- Dispónese la ejecución de la Obra "Remodelación de las Tribunas del Anfiteatro Williner".

Art. 2°).- Apruébase el Pliego General de Condiciones, Pliego de Bases y Condiciones Complementarias, Pliego de Especificaciones Técnicas Particulares, los Planos Generales y de Detalles y el Presupuesto Oficial, correspondientes a la Obra de Remodelación de las Tribunas del Anfiteatro Williner de la Ciudad de Rafaela.

Art. 3°).- **OBJETO:** Llámase a Licitación Privada para la contratación de la mano de obra, materiales y equipos necesarios para ejecutar los trabajos de albañilería correspondientes a la Remodelación de las Tribunas del Anfiteatro Williner de esta ciudad en un todo de acuerdo al Pliego General de Condiciones, Pliego de Bases y Condiciones Complementarias, Pliego de Especificaciones Técnicas Particulares, los Planos Generales y de Detalles, el Presupuesto Oficial, el presente Decreto, la Ley Provincial N° 5.188, el Decreto-Ordenanza N° 3.090, la Ley Provincial N° 12.046 y el Decreto N° 23.322.

Art. 4°).- **PRESUPUESTO, SELLADO Y PLIEGO:** Fijanse los siguientes valores:

a).- El Presupuesto Oficial asciende a la suma de *Pesos Trescientos Treinta y Cuatro Mil Setecientos Noventa y Cuatro con Noventa Centavos (\$ 334.794,90.-)*.

b).- El Sellado Municipal asciende a la suma de *Pesos Ciento Sesenta y Siete con Treinta y Nueve Centavos (\$ 167,39.-)*.

c).- El valor del Pliego se fija en la suma de *Pesos Ciento Sesenta y Siete con Treinta y Nueve Centavos (\$ 167,39.-)*

Los Pliegos deberán adquirirse en la Dirección de Compras de la Municipalidad de Rafaela sita en calle Moreno N° 8 - 2° Piso - de esta ciudad de Rafaela, en días hábiles municipales y hasta el día y hora fijados para la apertura de los sobres.

Art. 5°).- **LAS PROPUESTAS:** Las propuestas deberán presentarse en la Dirección de Compras de la Municipalidad de Rafaela, en sobre cerrado, con la siguiente y única inscripción: MUNICIPALIDAD DE RAFAELA - DIRECCION DE COMPRAS - Moreno N° 8 - 2° Piso - (2300) Rafaela (Prov. de Santa Fe) Licitación Privada Decreto N° 41.740 - "Mano de obra, materiales y equipos correspondientes a la Remodelacion de las Tribunas del Anfiteatro Williner", y sin ningún otro dato que pudiera permitir la identificación del oferente.

Art. 6°).- **APERTURA DE LAS PROPUESTAS:** Las Propuestas se abrirán en dependencias de la Secretaría de Hacienda y Finanzas de la Municipalidad de Rafaela, calle Moreno N° 8 - 2° Piso, Rafaela (Santa Fe), **el día 05 de Junio de 2015, a las Nueve (09:00) horas.** En caso que el día fijado resulte no laborable para la Administración Pública Municipal, la apertura se realizará el día hábil inmediato posterior, a la misma hora fijada en el párrafo precedente.

Municipalidad  
de  
Rafaela  
Intendencia



Los sobres se contarán y enumerarán correlativamente. La apertura se hará siguiendo el orden de numeración que resulte.

Art. 7º).- IMPUESTO AL VALOR AGREGADO: La Municipalidad de Rafaela es un Ente Público y no realiza actividades gravadas por el Impuesto al Valor Agregado, la condición de la misma en dicho Impuesto es de Sujeto Exento.

Art. 8º).- MANTENIMIENTO DE LAS OFERTAS: Las Propuestas deberán mantenerse por el plazo de Sesenta (60) días corridos contados a partir de la fecha del acto de apertura de las ofertas.  
Serán rechazadas las ofertas que contravengan lo dispuesto en el presente artículo.

Art. 9º).- Déjase aclarado que el adjudicatario deberá ajustarse a lo dispuesto en la Ordenanza N° 2.849.

Art. 10º).- ACEPTACION DE OFERTAS: La Municipalidad de Rafaela se reserva el derecho de rechazar todas las propuestas, sin que ello genere derecho a reclamo alguno por parte de los proponentes.

Art. 13º).- El gasto que demande el cumplimiento del presente se imputará en: B.02.01.02.17.104.00.00/7 - Mantenimiento y Trabajos Varios.

Art. 14º).- El presente será refrendado por el señor Secretario de Hacienda y Finanzas y por la señora Secretaria de Desarrollo Urbano, Suelo y Vivienda.

Art. 15º).- Regístrese, pase a la Dirección de Compras. Comuníquese, notifíquese, publíquese y archívese.

Lic. EDELMIRO LORENZO FASSI  
Secretario de Hacienda y Finanzas

Arq. MARIANA CECILIA NIZZO  
Secretaria de Desarrollo Urbano,  
Suelo y Vivienda



Arq. LUIS ALBERTO CASTELLANO  
Intendente Municipal





**PLIEGO GENERAL DE CONDICIONES**

**CAPITULO I**

**CONCEPTOS GENERALES**

**Art. 1º.- OBJETO DEL PLIEGO:** El presente pliego establece las bases y condiciones generales al que se ajustará la licitación, adjudicación, contratación, ejecución y recepción de las obras públicas sin perjuicio de las bases y condiciones complementarias y especificaciones técnicas adicionales para cada obra.

**Art. 2º.- DENOMINACIONES (su significado):** A efectos de la aplicación del Pliego y todo otro documento contractual de la obra, se emplearán las siguientes denominaciones:

- **Departamento Ejecutivo:** Es el órgano de Gobierno que ejerce la representación de la Municipalidad de Rafaela.
- **Administración:** Conjunto de los órganos encargados de la ejecución de las leyes u ordenanzas.-
- **Repartición:** Secretaría o Subsecretaría que tiene a su cargo todo lo relacionado con la obra.-
- **Superioridad:** Director General o Presidente de Repartición autárquica.-
- **Inspector:** Funcionario encargado del contralor y vigilancia de los trabajos.-
- **Proponente:** Persona física o jurídica que hace oferta en las licitaciones con vista a realizar una obra.-
- **Adjudicatario:** Proponente a quien se adjudica la ejecución de la obra.
- **Contratista:** Adjudicatario con el cual se contrata la ejecución de la obra.
- **Sub-Contratista:** Persona o Empresa auxiliar con quien el contratista contrata determinados trabajos de la obra.-
- **Director Técnico de la Obra:** Representante del contratista encargado de la dirección técnica de la obra.-
- **Representante del contratista:** Persona que actúa en nombre y en representación del oferente, adjudicatario y/o contratista, con todas las facultades legales pertinentes para obligar a ésta ante la Municipalidad, en todo lo relacionado a la presente licitación.

**Art. 3º.- CONOCIMIENTO DE ANTECEDENTES:** Quien concurre a la licitación de Obras Públicas no podrá alegar en caso alguno, falta de conocimiento de la ley según la cual se rija, y de éste pliego, y el solo hecho de concurrir implica el perfecto conocimiento y comprensión de sus cláusulas como así mismo de los lugares donde las obras deben ejecutarse, de sus condiciones, de los precios de los materiales, fletes, medios de transporte, derechos aduaneros, impuestos nacionales, provinciales, municipales, de las condiciones de trabajo, aprovisionamiento, naturaleza de los terrenos, régimen de los cursos de agua, agua de construcción, condiciones climáticas, etc.-

No se admitirán por ningún motivo reclamos que se funden en falta de conocimiento o información, o en deficiencia de la que se tenga interpretación equivocada de la misma.- Tampoco se podrá alegar en ningún caso, desconocimiento o mala interpretación de las bases y condiciones complementarias y especificaciones adicionales para cada obra, de los planos y demás elementos de la documentación aprobadas para las obras, de ninguna ley, reglamento o disposición inherente a obras públicas o que con ellas tenga atinencia.-

**Art. 4º.- ADQUISICION DE LAS BASES DE LICITACION-DOCUMENTACION:** Todo interesado en concurrir a una licitación, deberá adquirir en el lugar indicado en el aviso, un ejemplar completo del legajo de la obra preparado al efecto, el que será entregado por el precio que fije la Repartición, extendiéndose el recibo en forma por dicha adquisición a nombre del adquirente, con expresa constancia del mismo. El importe del mismo no será devuelto, aún en el caso que la licitación fuese dejada sin efecto.-

**Art. 5º.- CAPACIDAD Y HABILITACION:** La capacidad y habilitación de las personas, empresas ó entidades, que se presenten a licitación de obras públicas, estarán regidos por las disposiciones que al efecto establezca el Departamento Ejecutivo y el respectivo Pliego Particular de Condiciones.-

**Art.6º.- BASES Y CONDICIONES COMPLEMENTARIAS:** Todo proyecto de obras deberá contener: un pliego de Bases y Condiciones Complementarias, en el que se establecerán las siguientes cláusulas:

- 1º) Objeto del contrato, con una descripción somera de los trabajos a realizar y el sistema de contratación adoptado.-





- 2º) Identificación de todos los elementos que constituyen el proyecto.-
- 3º) Importe del presupuesto oficial de la licitación.-
- 4º) Plazo para la ejecución de los trabajos.-
- 5º) Detalle de los ítems del presupuesto de licitación, con las especificaciones pertinentes.-
- 6º) Formulario para la propuesta.-
- 7º) Cualquier otra condición complementaria que tenga por objeto establecer condiciones de contratación.-
- 8º) Condiciones exigidas para el Director Técnico de la obra.-
- 9º) Equipo mínimo exigido para la obra.-
- 10º) Porcentaje de retención en garantía a deducir de cada certificado.-
- 11º) Anticipo de fondos cuando la Administración lo resuelva.-
- 12º) Normas para fijar precios en caso de modificación del proyecto en contrato de ajuste alzado.-
- 13º) Lugar o lugares donde deberá estar inscripto el proponente.-
- 14º) Monto de la capacidad mínima de contratación anual de los oferentes.-

**Art. 7º.- ORDENES DE PRELACION:** En caso de discrepancia entre los documentos del proyecto, primará lo dispuesto en ellos en el orden siguiente:

- 1º) Planos de la obra licitada incluidos en el legajo:
  - a) De detalle.
  - b) De conjunto.
- 2º) Pliegos:
  - a) Pliego de Bases y Condiciones Complementarias.
  - b) Pliego de Especificaciones Técnicas
  - c) Pliego de Bases y Condiciones Generales.
- 3º) Presupuesto Oficial:
  - a) Cómputo métrico.
  - b) Presupuesto.

Si la discrepancia apareciera en un mismo plano entre la dimensión apreciada a escala y la expresada en cifras, primará esta última salvo que el error fuera evidente.-

**Art. 8º.- INFORMACIONES SUPLEMENTARIAS:** Las dudas que pudieran originarse de los planos, cómputos métricos, pliegos, etc., por parte de los interesados en formular propuestas, deberán plantearse por escrito a la Repartición, solicitando concretamente la aclaración que estimen necesaria, lo que podrá hacer hasta ocho (8) días antes de la fecha fijada para abrir la propuesta y la Repartición comunicará a todos los adquirentes del pliego, al domicilio consignado en el recibo del mismo, el resultado de la consulta, por lo menos veinticuatro (24) horas antes de la mencionada fecha.-

**Art. 9º.- COMPUTO DE LOS PLAZOS:** Todos los plazos establecidos en el presente pliego serán computados en días corridos, salvo aquellos casos en que expresamente se establezcan que deban computarse como días hábiles. Cuando se determine que deban computarse días corridos, si el último de éstos resultare inhábil, se extenderá que el plazo de vencimiento se extiende hasta el día hábil inmediato posterior.-

## **CAPITULO II**

### **DE LAS LICITACIONES**

**Art. 10º.- LUGAR Y FECHA DE LA PRESENTACION:** Las propuestas deberán presentarse en la Dirección de Compras de la Municipalidad de Rafaela, en sobre cerrado, con la siguiente y única inscripción: MUNICIPALIDAD DE RAFAELA – DIRECCION DE COMPRAS – Moreno 8 – 2º Piso – (2300) RAFAELA (Prov. de Santa Fe) **Licitación Privada Decreto N° 41.740 - "Trabajos de albañilería correspondientes a la Remodelacion de las Tribunas del Anfiteatro Williner"**, y sin ningún otro dato que pudiera permitir la identificación del oferente.-



**Municipalidad  
de  
Rafaela**  
**Intendencia**



Cuando sin expresa habilitación de día y hora se hubiera fijado para el acto un día feriado ó cuando con posterioridad al llamado a licitación, se declara feriado o se acuerda asueto, el acto tendrá lugar al siguiente día hábil a la misma hora.-

No serán tenidas en cuenta aquellas propuestas que lleguen por correo o cualquier otro medio, con posterioridad al acto de apertura aún cuando se justifique con el matasellos u otro elemento el haberse despachado a tiempo.-

**Art. 11º.- DOMICILIO DEL PROPONENTE:** El proponente deberá constituir domicilio legal en la Ciudad de Rafaela.-

**Art.12º.- PRESENTACION:** Para presentarse a una licitación y para que sea válida su concurrencia el proponente deberá depositar por sí ó interpósita persona, en la oficina donde aquella deba verificarse, hasta el día y hora establecido para el respectivo acto, en dos (2) sobres cerrados, todos los documentos que se exigen en el artículo siguiente. Esta presentación podrá hacerse también por carta, pero sin responsabilidad alguna para la Repartición, por demora o extravío de cualquier origen.-

**Art. 13º.- DOCUMENTOS PARA LA PRESENTACION:** La documentación será presentada en dos sobres cerrados y lacrados e identificados como: SOBRE Nº1 y SOBRE Nº2:

**EL SOBRE Nº1, contendrá:**

- 1.- Nombre o Razon Social del Oferente
- 2.- Garantía de la propuesta: Constituida por el 1% ( uno por ciento) del importe del presupuesto oficial de la obra que se licite, pudiendo ser formalizado mediante:
  - a) Dinero efectivo depositado en el Banco Provincial de Santa Fe a la orden de la Municipalidad de Rafaela (Depósito de garantía).-
  - b) Títulos de la Nación, Provincia ó Municipalidad que tengan cotización oficial.-
  - c) Créditos no afectados que el proponente tenga a su favor con la Municipalidad. Conjuntamente con la propuesta, presentará el crédito que afecta con la debida certificación de la Contaduría de la Nación.-
  - d) Fianza ó aval bancario a satisfacción de la Superioridad. A tal efecto el proponente presentará conjuntamente con la propuesta una carta fianza por la cual una institución bancaria se constituye en fiadora solidaria lisa y llanamente pagadora.-
  - e) Fianza mediante póliza de seguro extendida por compañía reconocida por la Superintendencia de Seguros de la Nación.-
- 3.- Sellado Municipal que corresponda y boleta de adquisición del pliego antes del acto de apertura.-
- 4.- La documentación a que se refiere el Art. 4º), visada por el proponente y Director Técnico con el recibo que acredite haberlo adquirido antes de la licitación.-
- 5.- Constancia de inscripción en el Registro de Licitadores de Obras Públicas de la Municipalidad.-
- 6.- Constancia de inscripción en la A.P.I. y en la A.F.I.P., o en el Fisco provincial que corresponda
- 7.- Referencias técnicas del Director Técnico de la obra que se propone y Nº de inscripción en el Colegio Profesional correspondiente, de la Provincia de Santa Fe.-
- 8.- Declaración jurada sobre antecedentes de la Empresa sobre obras de las del tipo a licitar, realizada en ésta u otra provincia o territorio de la Nación. Para todas las obras se consignará: designación de la obra, breve descripción de la misma, comitente, localidad, año de ejecución.-
- 9.- La declaración jurada de que para cualquier cuestión judicial que se suscite se acepta la jurisdicción de la justicia ordinaria de los Tribunales de la ciudad de Rafaela, renunciando expresamente a cualquier otro fuero que pudiere corresponder inclusive el Federal.-
- 10.- Declaración jurada detallando y comprometiendo el equipo que dispone, propio o arrendado, para realizar la obra conforme al Plan de trabajo previsto y de acuerdo con lo exigido por el Pliego de Bases y Condiciones Complementarias y de Especificaciones Técnicas.-
- 11.- La declaración de que el proponente conoce el lugar y las condiciones complementarias en que se ejecutará la obra.-
- 12.- Domicilio legal del oferente en la Ciudad de Rafaela.-
- 13.- Domicilio real del oferente.-
- 14.- Nómina de las obras que tenga contratadas con otras reparticiones públicas.-
- 15.- Otras formalidades que determinen los Pliegos de Bases y Condiciones Complementarias.-



**Municipalidad  
de  
Rafaela**  

---

**Intendencia**



16.- El SOBRE N° 2, que se incluirá dentro del SOBRE N° 1.-

17.- Nota con carácter de declaración jurada, manifestando no estar en proceso concursal ni falencial, ni encontrarse inhabilitado o inhibido para disponer de sus bienes.

18.- Constancia de inscripción C.U.M., libre deuda de Tributos Municipales y Libre deuda de multas.-

EL SOBRE N° 2, contendrá:

1.- La propuesta con que el interesado se presenta a la licitación, debidamente firmada por el proponente y su Director Técnico.-

Las ofertas deberán cotizar necesariamente por el total de los ítems indicados en el Presupuesto Oficial, dejándose aclarado que serán rechazadas las ofertas en las que no se cotee por el total de trabajos y/o materiales que correspondan según cada ítems.-

Las ofertas deberán presentarse en el formulario propuesta – u otro de igual texto al inserto en los respectivos Pliegos.-

2.- El cómputo y presupuesto de la obra.-

3.- Los análisis de precios por ítems que sirvieron de base para la conformación de cada uno de los ítems que componen la propuesta o presupuesto presentado; se aceptarán de acuerdo a la diagramación que presente el oferente con la condición mínima que contengan: materiales, mano de obra, equipos y sus respectivos porcentajes de incidencia en cada ítem.-

4.- El programa diagramado de los trabajos proyectados para llevar a cabo las obras con su correspondiente curva de inversiones, que se denominará "Plan de trabajos e inversiones".-

La omisión de los requisitos exigidos por los incisos 1º, 2º, 3º y 16º que se detallan como contenidos del SOBRE N° 1 y por los incisos 1º, 2º y 3º del contenido del SOBRE N° 2, será causa de rechazo de la oferta en el mismo acto de la apertura, por las autoridades que lo dirijan. La omisión de los requisitos exigidos por los restantes incisos podrá ser suplida dentro del término de dos días hábiles posteriores, sin necesidad de notificación, ni intimación alguna por parte de la Administración, transcurrido el cual sin que la omisión haya sido subsanada, será rechazada la propuesta. La apertura del SOBRE N° 2, estará condicionada al efectivo cumplimiento de los inc. 1º, 2º y 3º del SOBRE N° 1.--

**Art. 14º.- PROPUESTA:** Se presentará de conformidad con las siguientes normas:

1.- Formalidades: La propuesta se presentará por duplicado, redactada en idioma castellano, sin raspaduras, enmiendas, entrelíneas o testaduras que no se hubieran salvado normalmente al final, cuyo texto se ajuste al modelo inserto en la presente documentación. El proponente escribirá en dichas planillas los precios unitarios a que se propone ejecutar cada ítem, consignando a la vez los importes parciales de los mismos y el total correspondiente a la propuesta, el que servirá de base de comparación con las otras ofertas presentadas en la licitación.

En caso de comprobarse error de operación en cualquiera de los importes parciales, se reajustará el importe total de la propuesta dando validez al precio unitario cotizado aplicado a la cantidad correspondiente a cada ítem. La propuesta deberá estar debidamente firmada por el proponente y Director Técnico de la Empresa en todas sus fojas, de no ajustarse la misma a lo precedente, será objeto de rechazo, sin más trámite, y sin lugar a reclamación alguna por parte del oferente.-

2.- Mantenimiento de la oferta: Los proponentes deberán mantener sus ofertas durante el plazo que se establezca en el Decreto de llamado a Licitación.-

**Art. 15º.- ACTO DE APERTURA DE SOBRES:** El acto de apertura de sobres de licitación se verificará en la oficina que se habilite especialmente al efecto en el día y hora establecidos, con asistencia de funcionarios autorizados y de todas las personas que deseen concurrir al acto. Quienes invoquen representación, deberán acreditar su personería mediante poderes debidamente legalizados.-

**Art. 16º.- DIRECTOR TECNICO DE LA OBRA:** El proponente deberá consignar el nombre del director técnico que dirigirá las obras, cuyo título habilitante será el indicado en el Pliego Complementario, debiendo estar inscripto en el Colegio Profesional correspondiente de la Provincia de Santa Fe.-



**Municipalidad  
de  
Rafaela**  
**Intendencia**



**Art. 17º.- APERTURA DE LOS SOBRES N° 1:** El día de la licitación y a la hora fijada, bajo la presidencia del funcionario autorizado, se anunciará el número de las propuestas recibidas, e inmediatamente se procederá a abrir los SOBRES N° 1 en presencia de los interesados que concurran al acto, mencionando los documentos que en cada uno se acompañan.-

Terminado el examen de la documentación de las propuestas se oirán las observaciones que tengan que formular los proponentes, su representante autorizado o los funcionarios actuantes.-

**Art. 18º.- APERTURA DE LOS SOBRES N° 2:** Los SOBRES N°2 correspondientes a las presentaciones que llenen los requisitos establecidos, quedarán de hecho incluidos en la licitación y serán abiertos, dándoles lectura a las propuestas en presencia de los concurrentes. Terminada la lectura los proponentes presentes o representantes autorizados podrán formular las observaciones que crean necesarias.-

**Art. 19º.- OBSERVACIONES:** Las observaciones que se formulen durante el acto de licitación, deberán ser concretas y concisas, ajustadas estrictamente a los hechos o documentos relacionados en el momento que se observen. Se presentarán en forma verbal, sin admitirse discusión sobre ellas.-

**Art. 20º.- IMPUGNACIÓN:** Todos los presentes tendrán derecho a impugnar el acto de apertura o cualquiera de las propuestas dentro del plazo de Dos (2) días hábiles de efectuado. Las impugnaciones deberán ser fundadas y por escrito y serán resueltas, sin substanciación, juntamente con la adjudicación.-

Si el acto de apertura tuviera vicios o en él se hubieran violado las disposiciones de alguno de los documentos que rigen el acto licitatorio, el Departamento Ejecutivo Municipal podrá declarar nula la Licitación, sin derecho o reclamo alguno por parte de los proponentes.-

**Art. 21º.- ACTA:** De todo lo ocurrido durante el "acto de apertura de las propuestas" se labrará acta al finalizar el mismo, la que previa lectura, será firmada por los funcionarios actuantes y los asistentes que quisieran hacerlo. En esta acta se dejará constancia de las observaciones que se formulen y de las decisiones que adopten los funcionarios que dirijan el acto, como así también de toda la documentación presentada.-

Todos los proponentes tendrán derecho a hacer asentar en acta las observaciones que a su criterio sean procedentes, y podrán impugnar el acto o cualquiera de las propuestas dentro del término de cuarenta y ocho horas de efectuado. La impugnación debe ser fundada.-

Toda impugnación a los actos administrativos o a las ofertas presentadas o a los oferentes, deberá afianzarse mediante depósito en efectivo o cheque certificado a la orden de la Municipalidad de Rafaela, equivalente al medio por ciento (0,5 %) del monto total del presupuesto oficial, bajo apercibimiento de tener por no presentada la impugnación. En caso de pertenencia o de aceptación por parte de la Municipalidad, en todo o en parte, se devolverá el importe de la fianza al impugnante.-

**CAPITULO - III**

**ADJUDICACION**

**Art. 22º.- ACEPTACION DE LA PROPUESTA Y ADJUDICACION DE LOS TRABAJOS:** Cumplidos los trámites administrativos que correspondan, la Administración juzgará en definitiva las ofertas y seleccionará la que resulte mas conveniente ,adjudicando los trabajos al proponente que la hubiere formulado.

Serán elementos de juicio a tener en cuenta para la adjudicación, el estudio de los análisis de precios, el rendimiento de los equipos con que cuenta el proponente para la realización de los trabajos, así como la adaptación de los mismos al cronograma determinado por el "PLAN DE TRABAJOS E INVERSIONES". Este plan deberá ser aprobado por la Repartición antes de la adjudicación, pudiendo exigir las enmiendas que se consideren necesarias.-

La Administración podrá también, si así lo estima conveniente, rechazar todas las propuestas sin que esto de derecho a reclamo de ninguna naturaleza a los interesados en la misma.

Igualmente, si el acto de licitación hubiera tenido vicios ó si se hubieran violado por parte de los funcionarios las disposiciones establecidas en éste pliego, la autoridad podrá declarar nula la licitación.-





**CAPITULO IV**

**CONTRATO**

**Art. 23°.- CONTRATO:** Resuelta la adjudicación y comunicada oficialmente al adjudicatario mediante la copia certificada del Decreto o Resolución correspondiente, éste se presentará dentro de los cinco (5) días hábiles contados desde la fecha de notificación de la adjudicación, para suscribir el correspondiente contrato.-

Vencido dicho plazo sin que el adjudicatario se presente a suscribir el pertinente contrato, la Administración podrá, a su exclusivo criterio, declarar desierta o fracasada la licitación o adjudicar al oferente ubicado en segundo lugar en orden de conveniencia a los intereses municipales.

**Art. 24°.- DEPOSITO DE GARANTIA DEL CONTRATO:** Dentro de los cinco (5) días hábiles de la notificación de la adjudicación y como requisito previo indispensable a la firma del contrato, el Contratista deberá afianzar el cumplimiento de su compromiso con un monto no inferior al 5% del monto contractual. Este depósito de garantía se podrá hacer efectivo en cualquiera de las formas indicadas en el Art. 13°, apartado 1°, del contenido del SOBRE N° 1 de este pliego.-

**Art. 25°.- DOCUMENTO DEL CONTRATO:** Forman parte integrante de todo contrato que se celebre para la ejecución de obras, los siguientes documentos, que serán interpretados de acuerdo a las disposiciones de la Ley 5188 y Decreto Reglamentario:

- 1°) El presente Pliego General de Condiciones;
- 2°) El Pliego de Bases y Condiciones Complementarias;
- 3°) El Pliego General de Especificaciones Técnicas;
- 4°) Posibles aclaraciones posteriores a los Pliegos;
- 5°) La propuesta aceptada y el Decreto ó Resolución de Adjudicación;
- 6°) Los planos de conjunto y detalle de la obra, planillas y además elementos ilustrativos integrantes del legajo de licitación;
- 7°) Las declaraciones, normas e instrucciones complementarias de los documentos de licitación que la Administración hubiera hecho conocer por escrito a los interesados, antes de la fecha de apertura.-

**Art. 26°.- DOCUMENTOS ACCESORIOS DEL CONTRATO:** Se considera documentación accesorio, la siguiente:

- a) El acta de iniciación de los trabajos;
- b) El acta de replanteo;
- c) El plan de trabajo aprobado;
- d) Las órdenes de servicio que la Inspección imparta, dentro de los términos del contrato;
- e) Los planos complementarios que la Administración le entregue durante la ejecución de la obra, y los preparados por el Contratista que fueron aprobados por la Administración;
- f) Las notas de pedido.-

**Art. 27°.- FIRMA DEL CONTRATO:** El contrato será suscripto por el adjudicatario y por aquellos funcionarios que tengan la facultad de adjudicar. Toda la documentación agregada al Expediente y que integre el contrato, deberá ser firmada por el Adjudicatario en el acto de suscribir el contrato. El Adjudicatario firmará el número de ejemplares que exija la Repartición.-

**Art. 28°.- DOCUMENTACION PARA EL CONTRATISTA:** Una vez firmado el contrato se entregará al Contratista, sin cargo alguno, una copia del mismo y dos copias certificadas de la documentación. Si el Contratista necesitare otro u otros ejemplares de la documentación autenticada o no, se le entregarán con cargo al precio establecido.-

**CAPITULO V**

**EJECUCION DE LOS TRABAJOS**





**Art. 29°.- PLAZO PARA LA EJECUCION DE LAS OBRAS:** El Contratista realizará totalmente los trabajos materia del contrato, dentro del plazo ó plazos estipulados en el Pliego de Bases y Condiciones Complementarias correspondientes. Todo plazo de ejecución se entiende contado a partir de la fecha de Replanteo parcial ó total ó del acta de iniciación de los trabajos según sea pertinente. La autoridad competente podrá ampliar el plazo por los días que justifique la Inspección, que no se haya podido trabajar, por lluvias, viento ú otras condiciones climáticas adversas o en aquellas que se haya suspendido el trabajo por causas no imputables al Contratista. En todos los casos, sin excepción, debe existir la constancia respectiva en el libro de obra. El Contratista será responsable de toda demora en la ejecución de las obras, salvo prueba en contrario a cargo del mismo; en caso de que se introdujeran modificaciones a las obras contratadas que justifiquen una ampliación del plazo, se convendrá el aumento del mismo entre la Repartición y el Contratista, ad-referendum del Departamento Ejecutivo.-

**Art. 30°.-REPLANTEO DE LAS OBRAS:** El replanteo total ó parcial será efectuado en forma conjunta entre la Repartición y el Contratista. Deberá ser realizada dentro de los diez (10) días corridos de firmado el contrato y el Contratista tendrá que formalizar sus observaciones en igual término a partir del acto de replanteo.-

Es obligación del Contratista por sí o por un representante en obra, presenciar las operaciones de replanteo y en caso que no lo hiciera, se lo tendrá expresamente por conforme con las actuaciones de la Inspección, no admitiéndose sobre el particular reclamo alguno de ninguna naturaleza, que quiera interponerse posteriormente. Las operaciones de replanteo serán efectuadas prolijamente, estableciéndose marcas, mojones, puntos fijos de referencia, etc. que el Contratista está obligado a conservar a su costo y bajo su exclusiva responsabilidad.-

Al terminar las operaciones de replanteo, ya sean parciales ó totales, se labrará acta del mismo, en el que se hará constar:

- 1º) Lugar y fecha del acto.
- 2º) Denominación y ubicación de las obras a ejecutar.
- 3º) Nombre de los actuantes.
- 4º) Todo otro antecedente que la Inspección crea oportuno incluir (cantidades, cómputos, croquis, etc.).
- 5º) Observaciones que el Contratista estime necesario formular sobre las operaciones de Replanteo, sin cuyo requisito no se tendrá en cuenta ninguna reclamación ulterior que se plantee sobre el mismo.
- 6º) El acta deberá ser firmada por el Inspector y el Director Técnico de la obra.

Todos los gastos que origine el replanteo, tanto de personal como de materiales, útiles, etc., será por exclusiva cuenta del Contratista.-

Si ocurriera el extravío de señales o estacas y fuera menester repetir las operaciones de replanteo, el Contratista deberá pagar además de nuevos gastos, el importe de la planilla adicional que formulará la Repartición para cubrir los gastos de movilidad, viáticos, sueldos y jornales de los empleados que tengan que intervenir.-

**Art. 31°.- INICIACION DE LOS TRABAJOS:** Extendida la primer Acta de replanteo, el Contratista deberá iniciar los trabajos dentro de los diez (10) días corridos subsiguientes, bajo los apercibimientos y penalidades que éste Pliego establece. En caso de no ser necesario el replanteo, el plazo será de veinte (20) días corridos desde la fecha de firma del contrato.-

**Art. 32°.- MARCHA DE LOS TRABAJOS:** Si una vez iniciadas las obras, el Contratista no las siguiera con la celeridad necesaria, conforme al plan de trabajos presentado, la Inspección podrá ordenarle su intensificación.-

El Contratista deberá acatar sin discusión las órdenes que se le impartan. Las demoras en la ejecución de los trabajos dará lugar a la aplicación de las sanciones que en este Pliego se establecen.-





**Art. 33°.- ABASTECIMIENTO DE MATERIALES, UTILES Y METODOS DE TRABAJO:** El Contratista tendrá siempre en la obra la cantidad de materiales que a juicio de la Repartición se necesite para la buena marcha de aquella.-

No podrá utilizar en otros trabajos ninguna parte de éstos abastecimientos sin autorización de la Inspección. Estará también obligado a usar métodos y enseres que a juicio de la Inspección aseguren la calidad satisfactoria de la obra y su terminación dentro del plazo fijado en el contrato. Si en cualquier momento, antes de iniciarse los trabajos o durante el curso de los mismos, los métodos y enseres aceptados por el Contratista, parecieran ineficaces o inadecuados a juicio de la Inspección, ésta podrá ordenarle que perfeccione esos métodos y/o enseres, o que los reemplace por otros más eficaces. Sin embargo, el hecho de que la Inspección nada observe sobre el particular, no eximirá al Contratista de la responsabilidad que le concierne por la mala calidad de las obras ejecutadas o la demora en terminirlas.-

**Art. 34°.- VICIOS DE LOS MATERIALES Y OBRAS:** Cuando fueren sospechados de vicios no visibles, la Inspección podrá ordenar la demolición, desarme o desmontaje, y las reconstrucciones necesarias, para cerciorarse del fundamento de sus sospechas y si los defectos fueran comprobados, todos los gastos originados por tal motivo estarán a cargo del Contratista. En caso contrario serán abonados por la Repartición.-

Si los vicios se manifestaren en el transcurso del plazo de garantía el Contratista deberá reparar o cambiar las obras defectuosas; transcurrido ese plazo, dichos trabajos podrán ser ejecutados por la Repartición a costa de aquel, formulándole el cargo correspondiente. En ambos casos los importes se tomarán del Fondo de Reparación o de los Certificados pendientes.-

**Art. 35°.-MATERIALES A EMPLEAR EN OBRAS:** Todos los materiales a emplear en la obra deberán ser aprobados previamente por la Inspección. Para ello el Contratista presentará muestras de acuerdo a lo que establezca el Pliego de Especificaciones Técnicas y los planos oficiales, o como lo indique la Inspección en los casos no previstos, debiendo entregarlos con antelación suficiente.-

Los gastos de provisión, extracción, envase y transporte de las muestras hasta donde deban realizarse los ensayos, son por cuenta exclusiva del contratista.-

La Inspección comunicará la aceptación o rechazo dentro del plazo que fijen las especificaciones.- Independientemente de la aprobación inicial del tipo de material a emplear, la Inspección extraerá periódicamente muestras en las obras.-

Cuando alguna partida de material acopiado no reuniera las condiciones previstas, procederá a su inmediato rechazo.-

**Art. 36°.-MATERIALES RECHAZADOS:** Los materiales rechazados serán retirados de la obra, por el Contratista dentro del plazo de ocho (8) días.

Cuando el Contratista no cumpliera la orden, la Inspección previa notificación con indicación del lugar del depósito, podrá disponer el inmediato retiro de los materiales rechazados y serán por cuenta del Contratista los gastos que originen. Este monto será descontado del primer certificado posterior a la realización del gasto.-

A pedido de éste último, la Inspección podrá autorizar la corrección del material rechazado, si a su juicio, la naturaleza del mismo lo hiciera practicable.-

**Art. 37°.- MATERIALES Y OBJETOS PROVENIENTES DE EXCAVACIONES Y DEMOLICIONES:** El Contratista o su representante hará entrega inmediata a la Inspección contra recibo, de todo objeto o material de valor intrínseco, potencial, científico, artístico o histórico que se hallare al ejecutar las obras.-

Tampoco podrá disponer a excepción hecha de la tierra, de los materiales que se extraigan de las excavaciones, o demoliciones, sin autorización expresa de la Inspección.-

**Art. 38°.- DAÑOS A PERSONAS Y PROPIEDADES:** El Contratista tomará oportunamente todas las disposiciones y precauciones necesarias para evitar daños al personal de la obra, a ésta misma y a terceros ya sean por maniobras del obrador, por acción de los elementos o de causas eventuales. El resarcimiento de los perjuicios que no obstante se produzcan correrán por cuenta del Contratista.- Estas responsabilidades subsistirán hasta que se verifique la finalización de la obligación contractual.-





**Intendencia**

Con el objeto de responder frente a los reclamos derivados de las responsabilidades previstas en el presente artículo, la Contratista deberá contratar seguro de responsabilidad civil genérica frente a terceros, por los daños que pudieran ocasionarse a terceras personas o bienes de terceros, con motivo u ocasión de la obra por los trabajos y/o con los elementos y maquinarias afectadas a la misma, con cobertura vigente durante todo el plazo de duración de la obra. A tal efecto deberá acompañar fotocopias de las pólizas que se emitan y de los recibos de pagos de la prima al día, de acuerdo a las condiciones que se contraten con la Aseguradora.-

**Art. 39º.- SEÑALAMIENTO Y PROTECCION:** Es obligación del Contratista señalar de día con letreros y banderas reglamentarias, por la noche con luces de peligro, toda interrupción u obstáculo en la zona de tránsito donde exista peligro y en las excavaciones colocar protección adecuada.-

Además tomará medidas de precaución necesarias en todas aquellas partes de la obra donde puedan producirse accidentes.-

El Contratista será el único responsable de los accidentes que se produzcan y se comprueben hayan ocurrido por causas del señalamiento o precauciones deficientes.-

Todas las disposiciones contenidas en éste Artículo son de carácter permanente, mientras dure la ejecución de la obra.-

El Contratista correrá con la tramitación de toda diligencia que impongan las Ordenanzas Municipales o Policiales respecto a la Obra.

**Art. 40º.- MANTENIMIENTO DEL TRANSITO: (Medidas de seguridad):** Cuando las obras se ejecuten en o a través de calles en uso, el Contratista realizará los trabajos de modo de ocasionar la menor molestia al tránsito, adoptando medidas adecuadas para la comodidad del público y de los vecinos. Así, el almacenamiento de los materiales se dispondrá en forma de no obstaculizar el tránsito, construirá desvíos y caminos auxiliares cuando fuese necesario, con la señalización correspondiente.

Todos los trabajos descriptos serán por exclusiva cuenta del Contratista, no teniendo derecho a indemnización alguna.-

Además el Contratista será el único responsable de los accidentes causados por deficiencias de señalamiento o de medidas de protección.

Si el Contratista no diera cumplimiento a sus obligaciones relativas a la habilitación de desvíos y señalización, la Municipalidad ,previa intimación podrá ejecutar dichos trabajos por cuenta y cargo del Contratista, no solamente en lo que refiere al costo, sino también en lo que atañe a las responsabilidades emergentes.

**Art. 41º.- PRORROGA PARA LA EJECUCION DE LA OBRA:** Cuando el Contratista se exceda en el plazo fijado en las Cláusulas Especiales para la ejecución de los trabajos, podrá solicitar una prórroga, la que será otorgada siempre que demuestre que la demora se ha producido por causas que no le son imputables.-

A los efectos del otorgamiento de dicha prórroga, se tomarán en consideración especialmente las siguientes causas:

a) Encomienda de trabajos adicionales imprevistos e importantes, que demande mayor tiempo para la ejecución de la obra.-

b) Demora comprobada en la entrega de instrucciones sobre el proyecto.-

c) Causas fortuitas evidentes, como ser: incendio, huelgas, epidemias, y en general causas que sin impedir forzosamente las actividades en la obra, la interrumpan o disminuyan.-

d) Dificultades para la obtención de la mano de obra necesaria y/o de los materiales exigidos por los Pliegos o juicio de la Repartición.-

**Art. 42º.- INTERPRETACION DE LOS PLANOS Y ESPECIFICACIONES:** El Contratista es responsable de la correcta interpretación de los planos para la realización de la obra y responderá de los defectos que puedan producirse durante la ejecución o conservación de la misma hasta la recepción definitiva.-

Cualquier deficiencia o error que comprobare en el proyecto o en los planos, deberá comunicarla a la Repartición antes de iniciar esos trabajos.-



**Municipalidad  
de  
Rafaela**  
**Intendencia**



**Art. 43°.- JORNALES Y COMPROBANTES DE PAGO DE LEYES SOCIALES:** El Contratista deberá mantener al día el pago del personal empleado en obra, abonar íntegramente los salarios estipulados y dar cumplimiento estricto a las disposiciones que determinan la jornada legal de trabajo, siendo motivo de suspensión del abono de los Certificados en trámite, la falta de cumplimiento de dichas obligaciones.-

El cumplimiento de lo que se deja establecido será comprobado y documentado en cada caso por la Inspección, al extender el correspondiente Certificado de obra ó trabajo, a cuyos efectos el Contratista exhibirá los libros que se le requieran. El Contratista deberá presentar a requerimiento de la Inspección los comprobantes de pago de las Leyes Sociales, cada vez que le sean solicitados.-

**Art. 44°.- RELACIONES CON OTROS CONTRATISTAS:** El Contratista deberá facilitar la marcha simultánea o sucesiva de los trabajos ejecutados por él y de los que la Administración decida realizar directamente o por intermedio de otros Contratistas, debiendo cumplir las indicaciones que en tal sentido formule la Inspección respecto al orden de ejecución de los trabajos. La vigilancia general de la obra estará a cargo del Contratista Principal. Este permitirá a los Contratistas el uso de andamios, montacargas, etc. previos los convenio que oportunamente se realicen; estará además obligado a unir en forma apropiada su obra a la de los demás contratistas, ajustándose a las indicaciones que se le impartan o al espíritu de los planos y especificaciones. En caso de discrepancia entre las partes, se someterá la discusión al arbitraje de la Dirección.-

Si el Contratista experimentara demoras o fuera entorpecida la marcha de sus trabajos por falta, negligencias, o rechazos de otros contratistas, deberá dar inmediata cuenta del hecho a la Inspección para que ésta tome las determinaciones a que hubiere lugar.-

**Art. 45°.- MODIFICACIONES DE OBRA:** La Repartición de acuerdo a lo establecido en el Art. 61° de la Ley de Obras Públicas Nº 5188, podrá aumentar, disminuir, suprimir o crear uno o más ítems, siempre que esas modificaciones en conjunto no alteren en un veinte por ciento (20%) en más o en menos, el importe total del contrato, sin que ello de motivos a la rescisión del mismo ni a reclamación alguna por los beneficios que hubiere dejado de percibir por la parte reducida, suprimida o modificada. Lo mismo es válido para los errores del proyecto que representen una alteración en más o en menos de hasta veinte por ciento (20%) del valor contratado.-

En aquellos casos en que las modificaciones o errores a que se refieren los párrafos anteriores importasen en algún ítem un aumento o disminución superior a un veinte por ciento (20%) del importe mismo, se admitirá por ambas partes la determinación de un nuevo precio unitario.-

En caso de disminución, el nuevo precio se aplicará a la totalidad del trabajo a realizaren el ítem; pero en caso de aumento, el nuevo precio se aplicará a la cantidad de trabajo que exceda del ciento veinte (120%) por ciento de la que para este ítem figura en el presupuesto oficial de la obra.-

**Art. 46°.- OCUPACION DE LOS TERRENOS:** El Contratista será el único responsable de los daños y perjuicios emergentes de la ocupación temporaria de la propiedad privada o pública con su obrador y campamento, debiendo cumplir en todo momento con las ordenanzas municipales vigentes.-

**Art. 47°.- COLOCACION DE LOS LETREROS DE OBRA:** El Contratista queda obligado a colocar en la obra, dentro de los 15 (quince) días de firmada el acta de replanteo, letreros del tipo que se inserta en el legajo. Las leyendas no podrán modificarse sin previa autorización de la Repartición.-

En todos los casos, los letreros destinados a la obra serán emplazados en los sitios que la Inspección determine.-

El costo de previsión, colocación y todo otro gasto, originado por éste concepto, es por cuenta exclusiva del Contratista, como así también, su conservación en buen estado.-

**Art. 48°.- INSTRUMENTAL TOPOGRAFICO:** El Contratista deberá tener permanentemente en el obrador, el instrumental necesario para que la Inspección pueda efectuar en cualquier momento, las operaciones topográficas que exige el replanteo y verificación de las obras en ejecución.-

Dicho instrumental, deberá estar en condiciones de uso y será aceptado de conformidad por la Inspección.- Los gastos de mantenimiento en concepto de reposición y reparaciones serán por cuenta del Contratista.-





**Art. 49°.- MOVILIDAD A CARGO DEL CONTRATISTA:** El contratista deberá suministrar para movilidad del personal de Inspección, una camioneta o automóvil con chofer, de no más de 5 (cinco) años de antigüedad, de características adecuadas para su uso en obra (sea propia o arrendada), con carácter permanente o temporario durante el plazo de ejecución de la obra desde el replanteo hasta la recepción definitiva.-

En el caso que sea propia estarán a cargo del contratista el seguro total, patente y todos los gastos en concepto de reparaciones, repuestos, neumáticos, combustibles y lubricantes del vehículo.

*Cuando por causas imputables al Contratista, este no proveyera la movilidad, la Inspección procederá a solicitar la aplicación de una multa por cada día o jornada de trabajo en que por tal causa no puede disponerse de la misma en obra y cuyo valor será establecido .-*

Para resolver cualquier situación o divergencia que pudiera presentarse derivada de accidentes, hurtos, robos, incendios, etc, ocurridos a los vehículos , se aplicarán las disposiciones del Código Civil relacionadas con "Comodato o Préstamo gratuito de uso"(art. 22-55 y siguiente).-

**Art. 50°.- COMPUTO DE DIAS LABORABLES :**El cómputo de días laborables transcurridos en obra serán llevados conjuntamente entre el Inspector y el Contratista o su representante técnico, diariamente en la planilla que se confeccionará al efecto. En la misma planilla, se dejará constancia de los días no laborables especificando la causa; la que será imputable al contratista o no, a criterio de la Administración, clasificando las demoras en dos grupos:

Grupo I: CAUSAS IMPUTABLES AL CONTRATISTA

Grupo II: CAUSAS NO IMPUTABLES AL CONTRATISTA,

que se especifican a continuación:

**GRUPO I : CAUSAS IMPUTABLES AL CONTRATISTA**

- Insuficiencia de equipo, en cuanto su cantidad.
- Idem en cuanto a calidad
- Reparación de máquinas de equipo.
- Insuficiencia de material acopiado por falta de previsión.
- Deficiente calidad de los materiales-Falta de ellos.
- Deficiente organización del trabajo.
- *Demora en proveer muestras de materiales para ser ensayados y aprobados.*
- Huelgas declaradas legales por el Ministerio de trabajo .

**GRUPO II : CAUSAS NO IMPUTABLES AL CONTRATISTA**

- Lluvias ordinarias, extraordinarias, inundaciones.
- Humedad excesivas de los suelos.
- Notorias dificultades comprobadas para la obtención de materiales en las cantidades exigidas en los pliegos.
- Demoras en los transportes cuando aquéllas no fueran previsibles por el contratista.
- Notorias dificultades y demoras en la obtención de combustibles, lubricantes y, repuestos.
- Retraso en la liberación y entrega total o parcial de los terrenos o lugares afectados por las obras o de yacimientos por parte de la Municipalidad. Cuando sólo se trate de alguna sección parcial se examinará si el retraso influye en el trabajo de toda la obra o bien de en el de esa sola sección.
- Falta o retraso del replanteo.
- Deficiencias del proyecto que puedan causar retraso del replanteo.
- Modificaciones de la obra, cuyo estudio y trámite de autorización determine retrasos.
- Ampliaciones de obra, autorizadas.
- Ensayos demorados por razones ajenas al Contratista.
- Huelgas declaradas ilegales por el Ministerio de Trabajo.

**CAPITULO VI**





**INSPECCION**

**Art. 51°.- INSPECCION DE LOS TRABAJOS - RESPONSABILIDAD:** La Repartición inspeccionará todos los trabajos ejerciendo la vigilancia y contralor de los mismos por intermedio del personal permanente o eventual, que se designe al efecto y que dentro de la jerarquía que se establezca, constituirá la Inspección de las obras.-

**Art. 52°.-INSPECTOR REPRESENTANTE DE LA REPARTICION:** El Jefe de la Inspección será representante de la Repartición en las obras. Estará a su cargo la vigilancia superior de las mismas y ante él deberá reclamar al Contratista por las indicaciones y órdenes del personal auxiliar de la Inspección.-

**Art. 53°.- ATRIBUCIONES DE LA INSPECCION:** La Inspección tendrá en cualquier momento libre acceso a los obradores, depósitos y oficina del Contratista a los efectos de revisar los trabajos efectuados y en ejecución y los materiales acopiados. El Contratista suministrará los informes que le requiera la Inspección sobre la clase y calidad de los materiales empleados o acopiados; el progreso, desarrollo y forma de ejecución de los trabajos, obedecerá a las observaciones e instrucciones de la Inspección sobre trabajos realizados que encuentre defectuosos, así como el reemplazo de materiales en desacuerdo con el Pliego General de Especificaciones Técnicas.-

**Art. 54°.- DIRECCION DE LOS TRABAJOS:** La organización, dirección y ejecución de los trabajos correrá por cuenta del contratista, a fin de poder revisar la documentación y la Inspección podrá variar el orden en que deben ejecutarse las obras, cuando las circunstancias a juicio de ella requieran modificar lo señalado en el diagrama de desarrollo de los trabajos presentados por el Contratista.-

**Art. 55°.- REGISTRO DE ACTAS:** Llevará un registro de actas, de dos (2) hojas móviles y una (1) fija, que se destinará al asiento de las actas que se labren en cada etapa de la obra, del cumplimiento sucesivo del Contratista a las exigencias del contrato y los convenios especiales que se concierten entre la Inspección y el Contratista.-

**Art. 56°.- LIBRO DE ORDENES DE SERVICIO:** El libro de órdenes por triplicado (dos hojas móviles y una fija), será provisto por el Contratista. Las relaciones entre la Inspección y el Contratista se mantendrán por medio de órdenes de servicios que emitirá la Inspección y que se extenderán en el libro de órdenes.-

**Art. 57°.- RECIBO DE ORDENES:** Ni el Contratista ni su representante reconocido, podrán negarse a firmar, en la misma orden, la notificación correspondiente, pudiendo en todo caso manifestar su protesta al pie de aquella, si es que la misma excede los términos del contrato. La negativa a firmar por parte del contratista o su representante se hará constar al pie del acto respectivo y será considerada como notificación de conformidad.-

**Art. 58°.- ACATAMIENTO:** Es obligación del Contratista acatar de inmediato las órdenes de servicio que se le impartan así como las instrucciones y observaciones que le formule la Inspección, quedando a salvo su derecho de reclamar ante la Repartición en los casos que corresponda.-

En ningún caso podrá el Contratista resistir las órdenes ni suspender parcial o totalmente los trabajos.-

**Art. 59°.- DIVERGENCIA DURANTE LA EJECUCION DE LOS TRABAJOS:** La Inspección llevará un registro por triplicado que se destinará para asiento de los pedidos y reclamaciones del Contratista.-

En caso de existir divergencias con relación a una orden de servicio para obtener la revocación de la misma, el Contratista deberá exponer ante la Repartición por escrito y dentro del término de diez (10) días subsiguientes al de haberse remitido la orden, las razones en que fundamenta su disconformidad. Las resoluciones que emanen de la Repartición, salvo especificación en contrario, son apelables ante el Departamento Ejecutivo, dentro de los diez (10) días subsiguientes a la notificación.-



**Municipalidad  
de  
Rafaela**  
**Intendencia**



Vencido cualquiera de los términos establecidos precedentemente, la orden de servicio y resolución cuestionadas quedarán firmes e indiscutibles, sin lugar a reclamos posteriores de ninguna naturaleza, considerándose desistido al Contratista de la protesta formulada. Cuando el Contratista dejara de cumplir con alguna orden de la Inspección y no manifestara expresamente su divergencia con la misma el Inspector podrá proceder a la paralización de la obra, comunicando de inmediato la novedad a la Repartición a los fines que hubiere lugar. El tiempo de paralización no se descontará del plazo previsto para la ejecución de la obra.-

**Art. 60°.- MEDICION DE ESTRUCTURAS OCULTAS:** En el libro de órdenes se detallarán todas las mediciones que se practiquen en la obra, de trabajos que deban quedar ocultas a medida que se vayan ejecutando. Estos detalles se acompañarán con los croquis, que se crean necesarios para su perfecta interpretación, que serán firmados por la Inspección y el Contratista. Para proceder a la liquidación de dichos trabajos, los valores consignados en el libro de órdenes serán los únicos a considerar.-

**Art. 61°.- CERTIFICADOS DE LAS OBRAS:** La certificación de las obras se hará mediante certificados mensuales elaborados por la Contratista y visados por la Repartición. Si durante el mes no se hubiera ejecutado una cantidad apreciable de obra o cuando lo solicitare el Contratista, la Repartición podrá otorgar una postergación de la certificación de los trabajos, sin que ello genere intereses ni recargos de ningún tipo a favor de la Contratista.-

Los certificados serán acumulativos y tendrán el carácter de documentos provisorios de pagos a cuenta, sujetos a las variaciones que produzca la liquidación final.-

**Art. 62°.- FONDO DE REPAROS:** De cada certificación mensual, excluidos los de acopio, se deducirá el importe del 5% (cinco por ciento) del valor del mismo, salvo que el Pliego de Condiciones Complementarias establezca un porcentaje mayor. Estas deducciones se retendrán y constituirán el "Fondo de reparo " como garantía de la buena ejecución de los trabajos hasta la fecha de recepción definitiva de los mismos. Este fondo podrá ser substituido a pedido del Contratista según se establece en la Reglamentación de la Ley 5188.-

**Art. 63°.- CALIDAD Y CONTROL DE LOS MATERIALES:** En todas las obras se utilizarán materiales de primera calidad, en buen estado, que deberán ajustarse estrictamente a las exigencias que sobre los mismos se determinen en las especificaciones técnicas.-

La Inspección aprobará o rechazará dichos materiales según corresponda de acuerdo a los resultados de los ensayos; a tal efecto tendrán amplias facultades para inspeccionarlos o ensayarlos en cualquier momento y lugar, durante la preparación, almacenamiento y utilización.

Los materiales que habiendo sido aprobados, se tornaran por cualquier causa inadecuados para el uso en obras, no serán utilizados y serán retirados de obra dentro de los siete (7) días.-

El Contratista a pedido de la Inspección, facilitará los medios necesarios para la toma de muestras de materiales y entregará sin cargo alguno la de los materiales a emplear en la obra.-

**Art. 64°.- OBRAS OCULTAS:** El Contratista deberá solicitar en tiempo oportuno la aprobación de los materiales y obras cuya calidad y cantidad no se pueda comprobar posteriormente por pertenecer a trabajos que deban quedar ocultos.-

Todo cómputo y detalle especial que se refiera a los mismos deberá registrarse en el libro de órdenes.-

**Art. 65°.- TRABAJOS RECHAZADOS:** La Inspección rechazará todos los trabajos en cuya ejecución no se hayan empleado los materiales especificados y aprobados, cuya mano de obra sea defectuosa o que no tengan las formas, dimensiones o cantidades especificadas en el pliego respectivo y en los planos de proyecto.-

Es obligación del Contratista demoler todo trabajo rechazado y reconstruirlo de acuerdo a lo que contractualmente se obligó por su exclusiva cuenta y costo sin derecho a reclamo alguno ni a prórroga del plazo contractual y sin perjuicio de las sanciones que le pudieran ser aplicables.-





**Art. 66°.- TRABAJOS NOCTURNOS:** Las obras podrán ser ejecutadas tanto de día como de noche, de acuerdo con los horarios que establecen las leyes sobre trabajo, pero ningún trabajo nocturno podrá ser realizado sin el previo conocimiento de la Inspección.- En caso de efectuarse trabajos nocturnos, el lugar de la obra deberá estar suficientemente iluminado para seguridad del personal y buena ejecución de los trabajos. En cualquier caso, se considerará que los gastos inherentes a costo de los trabajos efectuados durante la noche, están incluidos en los precios unitarios contratados.-

Toda excepción al régimen común de trabajo (prolongación de jornada normal, trabajos nocturnos, en días domingos o festivos, trabajo continuado o por equipo, etc.) deberán ser autorizados en todos los casos por la Inspección.-

**Art. 67°.- SUSPENSION DE LOS TRABAJOS:** Si para llevar a efecto modificaciones en las obras en curso de ejecución o por otra causa, la Inspección juzgase necesario suspender temporalmente toda o parte de la realización de las obras contratadas, comunicará por escrito la orden correspondiente al Contratista, procediéndose a la medición de la obra ejecutada en la parte a que alcance la suspensión y extendiéndose acta del resultado.-

Si la suspensión de la obra excede de treinta (30) días al término de ese plazo se librarán los certificados por el trabajo a satisfacción; el Contratista tendrá derecho a indemnización por todos los daños y perjuicios que la suspensión le ocasione.-

Prevía conformidad de la Inspección, el Contratista podrá suspender la marcha de los trabajos durante el período de licencia anual del personal, sin que ello dé lugar a ampliación del plazo contractual.-

**Art. 68°.- SISTEMAS PATENTADOS:** Si en la ejecución de la obra el Contratista adoptara sistemas o procedimientos patentados, deberá presentar anticipadamente a la Inspección los permisos que lo autoricen a emplear dichos sistemas o procedimientos.-

El Contratista será el único responsable de los reclamos o juicios que se promovieren a la Administración por uso indebido de patentes.-

Si el uso de un elemento de cualquier naturaleza fuera prohibido, deberá de inmediato reemplazarlo por otro de igual eficacia y calidad. Si la Repartición lo considera conveniente, podrá exigir el mantenimiento del elemento patentado y será obligación del Contratista hacerse cargo de las gestiones y gastos que correspondan para su empleo.-

En caso de incumplimiento de estas disposiciones por parte del Contratista, la Inspección efectuará las gestiones y gastos necesarios con cargo al depósito de garantía del Contratista.-

## **CAPITULO VII**

### **MEDICION, PAGO Y RECEPCION DE LAS OBRAS**

**Art. 69°.- MEDICION DE LAS OBRAS:** A los efectos de la certificación mensual se procederá a la medición de las obras realizadas dentro de cada mes, la que se efectuará dentro de los primeros (5) cinco días del mes siguiente. A tal fin, la Inspección procederá a preparar en triplicado el cómputo métrico de la cantidad de obra realizada durante el mismo, en el que también consignará la cantidad de los distintos materiales ubicados en obra y la salida de los que fueron utilizados.-

A pedido expreso del Contratista, formulado por escrito cuando los trabajos se hayan ejecutado tan lentamente que no existan cantidades apreciables de obra nueva, la Inspección podrá postergar la certificación de los trabajos.-

El Contratista o el Director Técnico de la Obra, está obligado a asistir a todas las mediciones para el pago de las obras ejecutadas así como para la recepción final de las mismas. En las actas y cómputos de estas mediciones, debe constar su conformidad. Su negativa a presenciarlas o su inasistencia a la citación, será considerada como aceptación de las mediciones efectuadas por la Inspección.-

No se computarán las estructuras que por cualquier motivo modifique el proyecto, si éstas no han sido debidamente autorizadas, en cuyo caso se harán constar los antecedentes que así lo demuestren. En caso de que el Contratista no estuviere conforme con el juicio de la Inspección, respecto a los trabajos o mediciones de la obra ejecutada, deberá exponer sumariamente, en forma clara y precisa, en el acta o cómputo respectivo, los motivos de su divergencia.-





Dentro del término de diez (10) días ratificará su disconformidad detallando las razones que le asisten, sin cuyo requisito sus observaciones quedarán sin efecto perdiendo todo derecho a reclamación ulterior.-

Las observaciones o falta de conformidad que se refieren a las mediciones o clasificación de obras cubiertas cuyas medidas, características, etc. puedan alterarse con el transcurso del tiempo, por el uso o por otra causa y que resulte dificultoso o imposible verificar posteriormente, deberán ser formuladas en la primera oportunidad que tales obras se clasifiquen o midan.-

Cuando hubiera trabajos en condiciones de ser medidos, correspondientes a obras susceptibles de modificación por acción del tiempo o del uso, y las mismas no fuesen incluidas en la primera medición ordinaria, el Contratista deberá reclamar su inclusión en la foja de medición. Su silencio en esa oportunidad significará su conformidad con la medición que en otro momento practique la Inspección.-

Los gastos en concepto de jornales de peones, útiles, instrumentos, etc. necesarios para efectuar las mediciones, serán por cuenta exclusiva del Contratista.-

**Art. 70°.- PRECIOS UNITARIOS:** Los precios unitarios estipulados en el contrato, se aplicarán a cantidades netas de obras concluidas, ejecutada y medida en la forma establecida en las Especificaciones Técnicas. Cuando éstos no estipulen expresamente la forma de medir, se entenderá que la medición será practicada de tal manera que su resultado se traduzca en las unidades con que ha sido computado y luego presupuestado el ítem en el proyecto.-

En los precios unitarios del contrato están incluidos el valor de los materiales provistos por el Contratista, el costo de la mano de obra, gastos de administración y beneficios ; provisión y depreciación de equipos y materiales que se incorporen en la obra así como todo otro medio de trabajo o gastos necesarios para realizarla y terminarla de acuerdo con el contrato.-

**Art. 71°.- PRECIOS UNITARIOS DE NUEVOS ITEMS:** Cuando sea necesario ejecutar alguna clase de obra cuya forma de pago no esté prevista en el contrato, o cuando por modificación de alguna de las previstas en el mismo sea necesario de acuerdo con el Art. 62 de la Ley N° 5188, prever nuevos precios unitarios, éste deberá ser convenido entre el Contratista y la Inspección y aprobado por el Departamento Ejecutivo antes de efectuar el trabajo. No se reconocerán trabajos nuevos sin éste requisito.

Los precios de éstos nuevos ítems se establecerán cuando sea posible partiendo de precios contractuales correspondientes a trabajos análogos. Cuando no existan trabajos previstos, de características semejantes a la del nuevo trabajo, el precio se establecerá mediante un análisis en el que se incluirá como máximo un recargo del quince por ciento (15%) en concepto de Gastos Generales y al valor obtenido, un diez por ciento (10%) en concepto de Beneficios. De no lograrse acuerdo entre las partes, el Departamento Ejecutivo podrá disponer que los trabajos se ejecuten por Administración o con la intervención de otro Contratista, sin que el primer contratista tenga derecho a reclamación alguna.-

**Art. 72°.- TERMINACION DE LAS OBRAS:** El Contratista terminará totalmente los trabajos de acuerdo al contrato, entendiéndose que los mismos se han concluido cuando las obras estén completamente ejecutadas. La Inspección dejará constancia de la terminación en el libro de Ordenes de Servicio.-

**Art. 73°.- PAGO DE LOS CERTIFICADOS DE OBRA:** El pago de los certificados de obra se efectivizará según lo que se establezca en el Pliego de Bases y Condiciones Complementarias. Si existieran divergencias en la medición, se abonará un monto coincidente a lo verificado por la Inspección.-

**Art. 74°.- INTERESES POR MORA:** En caso que los pagos no se concretaran en término, el adjudicatario podrá reclamar a la administración intereses por mora, conforme a lo reglamentado en el Pliego de Bases y Condiciones Complementarias.-

**Art. 75°.- PLANO CONFORME A LAS OBRAS:** En todos los casos de obras de Arquitectura y en los demás casos cuando los Pliegos de Bases y Condiciones Complementarias lo exija, los Contratistas deberán presentar al terminar los trabajos, los planos completos conforme a la obra realizada, los que deberán ser aprobados por la Inspección. La presentación de estos planos deberá realizarse en papel vegetal y en dos copias heliográficas con anterioridad al Acta de Recepción Definitiva.-



**Municipalidad  
de  
Rafaela**  

---

**Intendencia**



Sin perjuicio de lo enunciado, la Inspección podrá exigir con fecha anterior croquis provisionales que servirán de base a las entregas finales; así como también los conformes a obra propiamente dichos.

Las medidas de los planos se harán según normas IRAM.

**Art. 76º.- PRUEBA DE LAS OBRAS:** Terminadas las obras y antes de recibirlas provisionalmente, la Inspección efectuará las pruebas de las Instalaciones que establezca el pliego correspondiente.-

El Contratista suministrará por su exclusiva cuenta el personal y los elementos necesarios para efectuar estas pruebas. Si después de diez (10) días de recibida la orden respectiva, el Contratista no tuviera preparados los elementos para hacer las pruebas, se hará pasible de la aplicación de las multas establecidas en el Art. 101º "FALTAS E INFRACCIONES" de éste Pliego, sin perjuicio de que la Repartición las haga ejecutar por su cuenta, afectando el gasto a las sumas pendientes de pago que el Contratista tuviere.

El hecho de que cualquier trabajo hubiera sido oportunamente aprobado por el personal autorizado, no exime al Contratista de su responsabilidad por la calidad resultante de éste control final.-

**Art. 77º.- RECEPCION PROVISIONAL:** Terminadas y aprobadas de acuerdo al contrato y siempre que no hubiere observaciones por parte de la Inspección, la Repartición extenderá dentro de los treinta (30) días de ser solicitada por el Contratista, el Acta de Recepción Provisional de las obras que deberá suscribir conjuntamente con el Contratista o su representante autorizado.-

La recepción parcial de la obra se efectuará sobre trabajos terminados que constituyan una unidad que en sí llene la función para la cual ha sido proyectada.-

El acta que se labre dejará expresa constancia de la fecha de terminación de los trabajos, y será ad-referendum de la Administración.-

Si las obras no estuvieren ejecutadas correcta y estrictamente de acuerdo a los planos, especificaciones y órdenes dadas por la Inspección, se diferirá su recepción provisional hasta que se corrijan los defectos que presenten.-

Si el Contratista no procediera a corregirlos en el plazo que al efecto le fije la Inspección, la Repartición podrá hacerlo por cuenta de aquel, afectándose el gasto a las sumas que estuvieran pendiente de pago, sin que ello le de derecho a reclamo alguno.

Asimismo si a juicio de la Repartición receptora los defectos son exclusivamente de la mano de obra, podrá recibir los trabajos y se aplicará sin excepción al Contratista una multa cuyo monto variará desde un mínimo del veinte por ciento (20%) valor de la mano de obra empleada de acuerdo al contrato, hasta el cien por ciento (100%) de la misma, según la importancia de los defectos constatados y siempre que no se encuentre prevista otra disposición al respecto en las Especificaciones.-

También cuando se constatare que los dosajes utilizados no se ajustan a los indicados, o se hubieren empleado materiales que no cumplan con las especificaciones, se aplicarán sin excepción al Contratista una multa cuyo monto variará desde un mínimo del veinte por ciento (20%) del costo de los materiales utilizados colocados, hasta un máximo del cien por ciento (100%) de ese valor, de acuerdo al mayor o menor alejamiento de las normas y siempre que no se halle prevista otra disposición en las especificaciones.

La recepción provisional será una sola, a la terminación total de los trabajos aún cuando para la ejecución hubieran regido plazos parciales salvo que se establecieran recepciones parciales, o la Municipalidad acordara casos fortuitos o de fuerza mayor.

Es por cuenta del Contratista la conservación de los trabajos ya ejecutados, hasta la recepción provisional de toda obra contratada, con excepción de aquellas partes de la obra que hubieran sido recibidas definitivamente.

**Art. 78º.- PLAZOS DE GARANTIA:** Entre la recepción provisional y la definitiva, correrá el plazo de conservación y garantía durante el cual el Contratista será responsable de la conservación de las obras y de las reparaciones requeridas por defectos o desperfectos provenientes de la mala calidad o ejecución deficiente de los trabajos.-

Se exceptuará de la presente obligación los efectos resultantes del uso indebido de las obras.-

Dicho plazo, determinado en el Pliego de Bases y Condiciones Complementarias, se contará a partir de la fecha de terminación de los trabajos que figura en el acta de recepción provisional y durante el mismo las obras estarán libres al servicio público y serán conservadas en forma permanente a exclusivo costo del Contratista.-





**Art. 79°.- RECEPCION DEFINITIVA:** Transcurrido el plazo de conservación y garantía establecida, tendrá lugar la recepción definitiva que se efectuará con las mismas formalidades que la provisional previa comprobación del buen estado de las obras y verificación del correcto funcionamiento de las instalaciones especiales, a cuyo efecto se realizarán las pruebas que la Repartición estime necesarias, pudiéndose repetir parcial o totalmente, las establecidas para la recepción provisional.

Si el Contratista no realizase los trabajos de conservación y reparación necesarios, previa intimación y vencido el término que se le establezca, la Municipalidad procederá a recibir la obra de oficio y determinará la proporción en que se afectarán las garantías y créditos pendientes sin perjuicio de las sanciones que se apliquen en el registro de Licitadores.

De las actas de recepción deberá entregarse al Contratista una copia autenticada.-

## **CAPITULO VIII**

### **EL CONTRATISTA, SU REPRESENTANTE Y SU PERSONAL**

**Art. 80°.- DEVOLUCION DE LAS SUMAS RETENIDAS AL CONTRATISTA:** El cinco por ciento (5%) del monto del contrato depositado por el Contratista como garantía según el Art. 24° del presente Pliego y el fondo de reparos, según el Art. 62°, integrado por el cinco por ciento (5%) deducido de los certificados mensuales de obra, le serán devueltos al Contratista al momento de la recepción definitiva de la obra.-

**Art. 81°.- RESPONSABILIDAD ULTERIOR DEL CONTRATISTA:** La recepción definitiva de las obras y la devolución de las sumas retenidas al Contratista no liberarán a éste de las responsabilidades que establece el Art. 1646 del Código Civil.-

**Art. 82°.- PRESENCIA DEL CONTRATISTA EN LAS OBRAS - REPRESENTANTE:** El Contratista podrá asumir personalmente la conducción del trabajo siempre que posea título habilitante al efecto y llene los requisitos exigidos en el Art. 16°.-

En caso de no llenar el Contratista esos requisitos, las obras serán conducidas por Representante del mismo que cumpla aquellas exigencias. El Representante se entenderá con la Inspección y ejercerá las atribuciones y responderá por los deberes del Contratista, no pudiendo este último, discutir la eficacia o validez de los actos que hubiere ejecutado el Representante.-

La designación de dicho Representante deberá merecer la aprobación de la Municipalidad antes de la iniciación de los trabajos.

Dicho Representante se considerará autorizado para suscribir fojas de mediciones o actas de replanteo y los certificados de pago, en este último efecto extenderá el correspondiente poder.-

El Contratista o su Representante autorizado tiene la obligación de permanecer en las obras durante todas las horas de trabajo, para recibir, atender y hacer ejecutar las instrucciones, observaciones u órdenes que imparta la Inspección.-

**Art. 83°.- PERSONAL DEL CONTRATISTA:** El Contratista solo empleará operarios competentes en sus respectivas especialidades y en suficiente número para que la ejecución de los trabajos sea regular y prospere en la medida necesaria al estricto cumplimiento del contrato.-

Aún cuando la disciplina del trabajo corresponda al Contratista, la Inspección podrá ordenar a éste el retiro de la obra de todo personal que por incapacidad, mala fé, insubordinación, mala conducta o cualquier otra falta perjudique la buena marcha de los trabajos.-

Estas órdenes serán apelables ante la Repartición, cuya resolución deberá acatarse inmediatamente.-

**Art. 84°.- ACCIDENTES DE TRABAJO:** El Contratista estará obligado a dar cumplimiento a todas las disposiciones de la Ley de Accidentes de Trabajo y su Reglamentación, y a todas aquellas otras disposiciones que sobre el particular se dicten en el futuro.-

El Contratista será responsable de cualquier accidente que ocurra al personal obrero, haciendo suyas las obligaciones que de ello deriven de acuerdo a lo que establece la citada Ley.-

Es rigurosamente obligatorio, para el Contratista tener en las obras un botiquín suficientemente provisto, con los medicamentos y de curación que se requieran para los casos de accidentes o indisposiciones transitorias que puedan ocurrir a los obreros empleados.-



**Municipalidad  
de  
Rafaela**  
**Intendencia**



El Contratista deberá tener a todo su personal en relación de dependencia con cobertura vigente en una Aseguradora de Riesgos y Trabajo, en un todo de acuerdo a las normas contempladas por la Ley N° 24.557, sus Decretos reglamentarios y Resoluciones aplicables. A tal efecto deberá acompañar mensualmente fotocopias de las boletas de pago de dicho seguro y nómina de personal asegurado con el respectivo listado de altas y bajas.-

**Art. 85°.- SALARIOS DE LOS OBREROS:** El Contratista no podrá abonar a sus obreros salarios inferiores a los establecidos legalmente, debiendo entenderse que dichos salarios se liquidarán por la jornada legal de trabajo.-

En el obrador y en lugar bien destacado se colocará una copia de la lista de jornales que se abonan en la obra y de las condiciones que fija el laudo correspondiente para tales trabajos.-

El Contratista deberá dar especialmente cumplimiento a todas las Leyes, tanto Provinciales como Nacionales que legislan la prestación de trabajo, entendiéndose a los efectos económicos que todas las erogaciones que aquellas representen están incluidas en los gastos previstos para cada ítem.-

**Art. 86°.- DOCUMENTACION EN OBRAS:** El Contratista conservará en la obra copia ordenada de todos los documentos del contrato, a los efectos de facilitar el debido contralor e inspección de los trabajos que se ejecuten.-

**CAPITULO IX**

**SUB-CONTRATOS Y TRANSFERENCIAS**

**Art. 87°.- GENERALIDADES:** El Contratista no podrá sub-contratar la totalidad de las obras y solo podrá hacerlo parcialmente, previa autorización escrita de la Repartición. A este efecto el contratista pedirá por escrito dicha autorización, en cuya solicitud dará el nombre del sub-contratista, la forma de subcontratación y las referencias de aquél; debiendo ser de probada capacidad a juicio exclusivo de la Repartición, de acuerdo a la naturaleza de los trabajos.-

La autorización de la Repartición para subcontratar obras no exime al Contratista de ninguna de las obligaciones y responsabilidades emanadas de su contrato, ni crea para la Repartición obligación alguna para con el Sub-contratista, quien sin embargo estará sometido al régimen de la Inspección. La responsabilidad derivada de las obras subcontratadas le corresponderá al Contratista como si las hubiera efectuado directamente.-

**Art. 88°.- TRANSFERENCIAS DEL CONTRATO:** Firmado el contrato, el Contratista no podrá transferirlo ni cederlo en todo o en parte, a otra persona ó entidad, ni asociarse para su cumplimiento. Ello podrá autorizarse solo como excepción y en casos plenamente justificados, siempre que el nuevo contratista reúna por lo menos iguales condiciones y solvencia técnica, financiera y moral.-

**CAPITULO X**

**RESCISION DE CONTRATO**

**Art. 89°.- RESCISION:** En caso de muerte del Contratista, el contrato quedará rescindido, a menos que los herederos ofrezcan llevar a cabo las obras, bajo las condiciones estipuladas en el documento original. El comitente fijará los plazos de presentación del ofrecimiento y podrá admitirlo o desecharlo sin que en éste último caso, tengan dichos sucesores derecho o indemnización alguna.

En caso de aceptación se exigirá que los sucesores unifiquen su personería ante el Comitente.

En caso de quiebra o concurso civil del contratista, el comitente podrá requerir del Juez del proceso, la resolución del contrato dentro de los términos y con alcances establecidos en el Decreto Ley N° 24522.-

**Art. 90°.- RESCISION POR EL COMITENTE:** El Comitente tendrá derecho a la rescisión del contrato, sin necesidad de intervención judicial en los siguientes casos:

a) Cuando el Contratista se halle culpable de fraude, grave negligencia o contravención a las obligaciones y condiciones estipuladas en el contrato.



**Municipalidad  
de  
Rafaela**  
**Intendencia**



b) Cuando el Contratista proceda a la ejecución de las obras con lentitud, de modo que la parte ejecutada no corresponda al tiempo previsto en los planes de trabajo, y a juicio del Comitente no puedan terminarse en los plazos estipulados. En tal supuesto, se intimará al Contratista para que ponga los medios necesarios a fin de acelerar los trabajos hasta alcanzar el nivel apto de ejecución, en el plazo que se fije, procediéndose a la rescisión, si no adoptara las medidas exigidas con este objeto

c) Cuando el contratista se exceda del plazo fijado en el Pliego de Bases y Condiciones Complementarias para la iniciación de las obras, a menos que el Contratista demostrare a juicio del Comitente que la demora en la iniciación de las obras se ha producido por causas no imputables al Contratista y ofrezca cumplir su compromiso, en cuyo caso el plazo será prorrogado. En el caso que no corresponda el otorgamiento de esa prórroga, o concedida ésta, el Contratista tampoco diera comienzo a los trabajos en el nuevo plazo fijado, el contrato quedará rescindido.

d) Cuando el Contratista transfiera en todo o en parte el contrato, se asocie con otros para la construcción o subcontrato sin previa autorización por escrito del Comitente.

e) Cuando el Contratista abandonase las obras o interrumpiese los trabajos por un plazo mayor de cinco (5) días en tres (3) ocasiones, o cuando el abandono o interrupción sea continuado por el término de treinta (30) días corridos.

f) Cuando el ritmo de inversiones previstos en el Plan de Inversiones resultara inferior al de lo previsto.

**Art. 91º.- CONSECUENCIAS DE LA RESCISION POR EL COMITENTE:** Resuelta la rescisión del contrato por el Comitente, ella tendrá las consecuencias que a continuación se detallan:

a) El Contratista responderá por los perjuicios que sufra el Comitente a causa del nuevo contrato que se eleve para la continuación de las obras o por ejecución directa de las mismas, con los siguientes alcances:

1º En los supuestos mencionados en los incisos a) y c) del el Contratista, independientemente del pago de los daños y perjuicios pertinentes, perderá la garantía de contrato y/o los fondos de garantía.

2º En los demás casos de rescisión por culpa del Contratista, éste perderá la garantía del contrato y/o los fondos de garantía, y responderá por los daños y perjuicios que excedieran del monto de dicho fondo.

b) El Comitente hará uso, si así lo estima, de la o las patentes que pudieran amparar a materiales, elementos o sistemas constructivos que hubiera usado o previsto usar el Contratista para la obra rescindida.

c) El Comitente tomará, si lo cree conveniente y previa evaluación convencional, sin aumento de ninguna especie, los equipos y materiales para la continuación de la obra.

d) Los créditos que resulten por los materiales que el Comitente reciba, en el caso del inciso anterior, por la liquidación de parte de obras terminadas u obras inconclusas que sean recibo y por fondo de reparos, quedarán retenidos a la resuelta de la liquidación final de los trabajos.

e) En ningún caso el Contratista tendrá derecho al beneficio que se obtuviese en la continuación de las obras con respecto a los precios del contrato rescindido.

f) En caso que rescindido por culpa del Contratista, el Comitente resolviera variar el proyecto que sirvió de base a la contratación, la rescisión sólo determinará la pérdida de la garantía de contrato y/o los fondos de garantía, debiendo liquidarse los trabajos efectuados hasta la fecha de cesación de los mismos.-

**Art. 92º.- RESCISION POR EL CONTRATISTA:** El Contratista tendrá derecho a solicitar la rescisión del contrato, en los siguientes casos:

a) Cuando las modificaciones que le fueren ordenadas, alteran el valor total de las obras contratadas en un porcentaje superior al veinte por ciento (20 %), en más o en menos.

b) Cuando el Comitente suspenda por más de tres (3) meses la ejecución de las obras, salvo razones de fuerza mayor, hechos imprevistos o que previstos, no pudieran evitarse.

c) En caso fortuito o de fuerza mayor, que imposibilite el cumplimiento de las obligaciones emergentes del contrato.



**Municipalidad  
de  
Rafaela**  
**Intendencia**



d) Cuando el Contratista se vea obligado a suspender las obras por más de tres (3) meses o a reducir el ritmo previsto en más de un cincuenta por ciento (50 %) durante el mismo período, como consecuencia de la falta de cumplimiento en término por parte del Comitente, de la entrega de los elementos o materiales que se hubiera comprometido.

e) Cuando el Comitente no efectúe la entrega de los terrenos en el plazo fijado en el Pliego de Condiciones Particulares, más una tolerancia de treinta (30) días.

**Art. 93º.- CONSECUENCIAS DE LA RESCISION POR EL CONTRATISTA:** Producida la rescisión del contrato, en virtud de las causales previstas en el artículo anterior, ella tendrá las siguientes consecuencias:

a) Liquidación a favor del Contratista, previa valuación practicada de común acuerdo con él, sobre la base de los precios, costos y valores de plaza del importe de los equipos, herramientas, instalaciones útiles, y demás enseres necesarios para las obras, que el comitente adquiera y el Contratista no desee retener.

b) Liquidación a favor del Contratista, del importe de los materiales y partes componentes acopiados y los contratados, en viaje, en elaboración o en stock que se hayan recibido y necesarios para la ejecución de las obras, al precio promedio corriente, en la fecha de rescisión.

c) Transferencia sin pérdida para el Contratista, de los contratos celebrados por él, para la ejecución de las obras.

d) Si hubiera trabajos ejecutados, el Contratista deberá requerir de inmediato la recepción provisional de los mismos debiendo realizarse su recepción definitiva una vez vencido el plazo de garantía.

**Art. 94º.- INVENTARIO:** Hecha la comunicación respectiva, el Comitente tomará posesión de las obras en el estado en que se encuentren y levantará un inventario de las obras ejecutadas y de los materiales y elementos de trabajo existentes, a cuyo fin citará al Contratista para que concurra con una antelación de tres (3) días hábiles.

Si el Contratista no concurriese a la citación, que se le efectuará por telegrama colacionado, se le tendrá por aceptante del inventario que el Comitente practicara, sin derecho a reclamación alguna, labrándose el Acta ante Escribano Público.-

**Art. 95º.- RENUNCIA AL DERECHO DE RETENCION:** El Contratista renuncia al ejercicio del derecho de retención tanto sobre el terreno, como sobre los materiales y construcciones, debiendo pactar, en los casos que subcontrate la realización de obras, idéntica renuncia por parte de los subcontratistas.-

**Art. 96º.- AVALUO:** El avalúo requerido en el Art.93º inc. a) se realizará por medio de peritos nombrados por cada parte. En caso de disconformidad entre ellas, tendrá validez el avalúo efectuado por el perito propuesto por el Comitente pudiendo el Contratista impugnarlo judicialmente.-

**Art. 97º.- LIQUIDACION DE LOS TRABAJOS:** El Comitente practicará asimismo la liquidación de los trabajos ejecutados por el Contratista y terminados con arreglo al contrato y determinará las cantidades y clases de trabajo inconclusos, materiales, partes componentes o implementos inventariados e indispensables para la obra. Los materiales, partes componentes e implementos no aceptados por el Comitente, serán retirados de la obra por el Contratista a su costa, dentro del término de diez (10) días a contar desde la notificación fehaciente que reciba el Comitente. Los trabajos no aceptados serán demolidos por el Contratista, también dentro de los diez (10) días de notificado en forma fehaciente. Si vencido el término, el Contratista no retirara aquellos materiales, para componente o implemento, o no demoliera los trabajos aludidos, el Comitente deberá proceder, sin la necesidad de interpelación alguna, al retiro o demolición imputándose los gastos que ello demande al Contratista.

El importe de la liquidación de los trabajos ejecutados, que fueran aceptados, tanto los terminados como los inconclusos, partes componentes, materiales y enseres aceptados o precio avalúo, constituirá un crédito a favor del Contratista, previa deducción de los pagos efectuados a cuenta.

Este crédito, cuando la rescisión hubiera sido causada por el Contratista, quedará pendiente de pago, hasta la terminación y liquidación final de los trabajos, para responder por el exceso de costos de éstos y de los perjuicios que se originen por la rescisión del contrato o la mala ejecución de los trabajos hechos por el Contratista.



**Municipalidad  
de  
Rafaela**  
**Intendencia**



Si en el caso anterior, las sumas retenidas no bastaran para cubrir los mayores desembolsos y perjuicios que la rescisión afecte al comitente, el Contratista deberá abonar el saldo que por este concepto resulte.-

**CAPITULO XI**

**MULTAS**

**Art. 98°.- MULTAS:** Además de las penalidades de otro orden establecidas por éste Pliego, o por los demás documentos del contrato, se impondrán multas por las causas especificadas en los artículos siguientes. La imposición de una de las penalidades establecidas en éste capítulo no impide la aplicación de otras que estuvieran en el mismo o en otro documento del contrato.-

**Art. 99°.- MORA EN LA INICIACION DE LOS TRABAJOS:** Si el Contratista no iniciare los trabajos dentro de los diez (10) días de la fecha del Acta de Replanteo Inicial, o de los veinte (20) días de la firma del Contrato, si aquella no fuera necesaria, incurrirá en una multa de monto equivalente entre el medio por mil (0,5 ‰) y el dos por mil (2 ‰) – a criterio de la Repartición - del importe del contrato por cada día de demora en iniciar las obras, considerándose que éstas han dado comienzo cuando la Inspección extienda la constancia respectiva en el libro de órdenes de servicio.

El Contratista se hará pasible de estas penalidades tanto por mora en la iniciación de la obra total, cuanto por la no iniciación parcial de cualquiera de los distintos ítems del contrato, de acuerdo con el "Plan de Trabajos e Inversiones "

En este caso las multas se aplicarán también sobre el monto total del contrato, pero la Repartición podrá considerar la exención de las mismas siempre que la curva real de inversiones esté por encima o al mismo nivel de la teórica.-

**Art. 100°.- MORA EN LA TERMINACION TOTAL DE LOS TRABAJOS:** En caso de tratarse de mora en la terminación total de los trabajos, la multa ascenderá a un monto equivalente entre el medio por mil (0,5 ‰) y el dos por mil (2 ‰) – a criterio de la Repartición - del importe del contrato por cada día de demora no autorizada por la Inspección.-

El Contratista deberá abonar además los gastos de inspección que fueren necesarios para el Control de las Obras una vez vencido el plazo contractual y las ampliaciones concedidas por la Repartición.-

Para la correcta aplicación del presente Artículo y del anterior, el Contratista deberá elevar un nuevo "Plan de Trabajo e Inversiones " adjunto a cada pedido de ampliación o modificación del plazo de obra que estimare justo solicitar.-

**Art.101°.- FALTAS E INFRACCIONES:** Si el Contratista cometiera faltas e infracciones a este Pliego, a los demás pliegos o a las órdenes escritas de la Inspección y resoluciones de la Repartición, se hará pasible a la imposición de multas que podrán variar del medio al diez por mil ( 0,5 al 10 ‰) del monto de su contrato, según la importancia de la infracción a exclusivo juicio de la Repartición y siempre que no se trate de casos explícitamente contemplados en otros artículos. Estas multas podrán ser reiteradas diariamente hasta el cese de la infracción.-

**Art.102°.- PROCEDIMIENTO PARA LA APLICACION DE MULTAS:** Producido un caso de aplicación de multas, la Inspección comunicará el hecho a la Repartición, proponiendo en forma fundada la aplicación de la multa correspondiente. La Repartición, previo estudio resolverá lo pertinente.-

La resolución de la Repartición podrá ser recurrida ante el Departamento Ejecutivo por el Contratista. El recurso tendrá efecto devolutivo. Toda multa impuesta con carácter definitivo será hecha efectiva descontándola del primer certificado de pago que se extienda al Contratista, y si el importe de éste no alcanzara a cubrirla, deberá ser completada con los sucesivos certificados u otros créditos que tuviera a cobrar el Contratista, mediante descuentos; finalmente si estos no resultaran suficientes, se ejecutarán las garantías en depósito.-

**CAPITULO XII**





**DE LAS GARANTIAS**

**Art. 103°.- INTERESES:** Las garantías constituidas en dinero en efectivo o fianza bancaria, ya sean ellas por la propuesta o para el contrato, o las sumas retenidas en concepto de Fondos de Reparo, no devengarán intereses por ningún concepto.-

**CAPITULO XIII**

**NORMAS SUPLETORIAS**

**Art. 104°.- LEGISLACION DE REFERENCIA:** Para todos los casos no comprendidos y expresamente en el presente PLIEGO GENERAL DE CONDICIONES y PLIEGO DE BASES Y CONDICIONES COMPLEMENTARIAS, regirá supletoriamente la Ley Provincial N° 5188 y su Decreto reglamentario.-

  
Arq. MARIANA CECILIA NIZZO  
Secretaría de desarrollo Urbano,  
Suelo y Vivienda



  
Lic. EDELMIRO LORENZO FASSI  
Secretario de Hacienda y Finanzas





**PLIEGO DE BASES Y CONDICIONES COMPLEMENTARIAS**

**ARTICULO 1º).- OBJETO DEL CONTRATO:** Las obras que se licitan comprende la Provisión total de la mano de obra, materiales, y equipos necesarios para ejecutar los trabajos de albañilería correspondientes a la Remodelación de las Tribunas del Anfiteatro Williner de esta ciudad según el siguiente detalle:

1-Arreglos albañilería	m2	55,00	
2-Sellado grietas tribuna	ml	290,00	
3-Pintura epoxi	m2	653,60	
4-Pintura General			
4-a- hidrolavado canto rodado	GI		
4-b- herrería	GI		
4-c- muros	GI		
5-Instalación eléctrica	GI		
6-Artefactos lumínicos	U	18	
7-Reflectores			
7-a- artefactos	U	4	
7-b- columnas	U	2	
8-Veredas ingreso			
8-a- retiro losetas	m2	75,00	
8-b- carpeta cemento alisado	m2	75,00	
9- Terminación/limpieza	GI		

**ARTICULO 2º).- SISTEMA DE CONTRATACION:** Los trabajos se contratarán por el sistema "Ajuste alzado/Precio Global", sin reconocimiento de variaciones de costo ni gasto financiero.-

Los oferentes deberán prever a los efectos del cálculo de su oferta, la globalidad de los trabajos a ejecutar, los materiales a proveer, las condiciones del terreno, el lugar de trabajo y los eventuales imponderables derivados.-

Serán motivo de exclusión automática las ofertas que no contemplen la totalidad de los trabajos solicitados.-

**ARTICULO 3º).- TRABAJOS Y PROVISIONES A CARGO DEL CONTRATISTA:** El contratista tendrá a su cargo:

La provisión de la mano de obra necesaria para la ejecución de todos los trabajos objeto de la presente licitación, en forma técnicamente satisfactoria y en el tiempo requerido, las maquinarias, las herramientas comunes y especiales para todos los trabajos pedidos, los elementos auxiliares necesarios, los materiales, cualquier provisión, trabajo o servicio detallado en la documentación contractual, o que sin estar expresamente indicado en la misma sea necesario para que las obras queden total y correctamente terminadas, de acuerdo a su fin y a las reglas del arte de construir.-

El contratista proveerá además el personal y los elementos para el replanteo, obtención de muestras y realización de los ensayos que requiera la Inspección, así como cualquier ensayo que deba encomendarse a un laboratorio externo. Todo lo expuesto se hará sin cargo alguno para la Repartición y los costos emergentes se considerarán incluidos en el precio de la oferta.-

**ARTICULO 4º).- PRESUPUESTO OFICIAL:** El Presupuesto Oficial asciende a la suma de Trescientos treinta y cuatro mil setecientos noventa y cuatro pesos con 90/100 (\$334.794,90)





**ARTICULO 5º).- DERECHO DE LA MUNICIPALIDAD:** La Municipalidad se reserva el derecho de aceptar la oferta más conveniente a los intereses municipales aunque la misma no sea la de mas bajo precio; así como el derecho de rechazar todas las ofertas si lo considera conveniente y declarar desierta la Licitación, sin que por ello incurra en responsabilidad alguna respecto de los licitadores, no asistiéndoles a éstos derecho a reclamos por ningún concepto.-

**ARTICULO 6º).- PLAZO DE EJECUCION:** El plazo máximo de ejecución de la obra es de Noventa ( 90 ) días calendarios, a partir de la fecha establecida para la iniciación de los trabajos y hasta su entrega en condiciones de efectuarse la Recepción Provisional.-

No obstante el Contratista podrá ofrecer en su oferta un plazo menor – tanto menor a su conveniencia y capacidad de elaboración – el que será considerado y – de no mediar inconvenientes – autorizado por escrito por la Repartición.-

**ARTICULO 7º).- DIRECTOR TECNICO DE LA OBRA:** El proponente deberá consignar el nombre y las referencias del técnico que dirigirá las obras, cuyo título habilitante podrá ser Ingeniero Civil, Ingeniero en construcciones, Arquitecto, u otro similar con incumbencia en la obra a ejecutar, debiendo estar inscripto en el Colegio Profesional correspondiente de la Provincia de Santa Fe.-

Las inscripciones serán acreditadas mediante la presentación de los comprobantes de pago de los derechos de matriculación para el período anual y aportes jubilatorios en la Caja de Previsión Social de la actividad profesional.-

**ARTICULO 8º).- REPLANTEO DE OBRAS NUEVAS:**

Dentro de los diez (10) días corridos de firmado el contrato se deberán ejecutar las operaciones de relevamiento y replanteo de obra. Las mismas serán efectuadas prolijamente, estableciéndose los trabajos vinculantes, marcas, mojones, puntos fijos de referencia, etc. a efectos de poder efectuar con posterioridad la ejecución de las construcciones.-

Al terminar las operaciones de replanteo se labrará acta del mismo, en el que se hará constar: Lugar y fecha del acto, Denominación y ubicación de las obras a ejecutar, Nombre de los actuantes, Todo otro dato o antecedente que las partes crean oportuno incluir (Cantidades, cómputos, croquis, etc.) y Observaciones que el Contratista estime necesario formular, sin cuyo requisito no se tendrá en cuenta ninguna reclamación ulterior que se plantee sobre el mismo.-

El acta deberá ser firmada por el Inspector y el Director Técnico de la obra.-

Todos los gastos que origine el relevamiento y replanteo, tanto el personal como de materiales, útiles, etc. será por exclusiva cuenta del Contratista.-

**ARTICULO 9º).- SUSPENSION DE LOS TRABAJOS:** Si para efectuar modificaciones en las obras estando en marcha su ejecución, o por otra causa la Inspección juzgase necesario suspender temporalmente toda o parte de la realización de las obras contratadas, comunicará tal decisión por escrito al Contratista, procediéndose a la medición de la obra ejecutada en la parte a que alcance la suspensión y extendiéndose acta del resultado.-

**ARTICULO 10º).- CALIDAD Y CONTROL DE LOS MATERIALES:** En todas las estructuras y elementos se utilizarán materiales de primera calidad, en buen estado, que deberán ajustarse estrictamente a las exigencias que sobre los mismos se determinen en las especificaciones técnicas de pliegos o en los Reglamentos de referencia (CIRSOC).-

La Inspección aprobará o rechazará dichos materiales según corresponda de acuerdo a la evaluación de muestras, certificaciones, planillas de datos certificados, o bien resultados de los ensayos que ordene realizar.-





A tal efecto tendrá amplias facultades para inspeccionarlos o ensayarlos en cualquier momento y lugar; durante la preparación, almacenamiento y utilización.-

Los materiales que habiendo sido aprobados, se tornaran por cualquier causa inadecuados para el uso en obras, no serán utilizados.-

El Contratista a pedido de la Inspección, facilitará los medios necesarios para la toma de muestras de materiales y entregará sin cargo alguno la muestra de los materiales a emplear en la obra.-

El costo de cualquier ensayo que deba encomendarse a un laboratorio, estará a cargo de la contratista.-

**ARTICULO 11º).- MATERIALES RECHAZADOS:** Los materiales rechazados serán identificados, separados y retirados por el Contratista, dentro de un plazo perentorio del lugar de los trabajos.-

Cuando el Contratista no cumpliera esta orden la Inspección, previa notificación con indicación del lugar del depósito, dispondrá multas y penalidades que podrán llegar hasta la rescisión del contrato con ejecución de garantías.-

A pedido de éste último, la Inspección podrá autorizar la corrección del material rechazado, si a su juicio, la naturaleza del mismo lo hiciera practicable.-

**ARTICULO 12º).- VICIOS CONSTRUCTIVOS DE LAS ESTRUCTURAS Y ELEMENTOS:** Cuando fueren sospechados de vicios no visibles, la Inspección podrá ordenar el desarme o desmontaje y las reconstrucciones necesarias, para cerciorarse del fundamento de sus sospechas.-

Si los defectos fueran comprobados, todos los gastos originados por tal motivo estarán a cargo del Contratista; en caso contrario serán abonados por la Repartición.-

Si los vicios se manifestaren en el transcurso del plazo de garantía el Contratista deberá reparar o cambiar las obras defectuosas; transcurrido ese plazo, dichos trabajos podrán ser ejecutados por la Repartición a costa de aquel, formulándose el cargo correspondiente.-

En ambos casos los importes se tomarán del Fondo de Reparo o de los Certificados pendientes.-

**ARTICULO 13º).- TRABAJOS RECHAZADOS:** La Inspección rechazará todos los trabajos en cuya ejecución no se hayan empleado los materiales especificados y aprobados, cuya mano de obra sea defectuosa o que no tengan las formas, dimensiones o cantidades especificadas en el Pliego respectivo y en los planos del proyecto.-

Es obligación del Contratista rehacer todo trabajo rechazado de acuerdo a lo que contractualmente se obligó por su exclusiva cuenta y costo sin derecho a reclamo alguno ni a prórroga del plazo contractual y sin perjuicio de las sanciones que le pudieran ser aplicables.-

**ARTICULO 14º).- SEÑALAMIENTO Y PROTECCION:** Es obligación del Contratista tomar las medidas de precaución necesarias en todas aquellas acciones que puedan derivar en la ocurrencia de accidentes.-

El Contratista será el único responsable de los accidentes que se produzcan y se comprueben hayan ocurrido por causas de imprevisión o señalamiento deficientes.-

**ARTICULO 15º).- PRORROGA PARA LA EJECUCION DE LA OBRA:** Cuando el Contratista se exceda en el plazo fijado para la ejecución de los trabajos, podrá solicitar una prórroga, la que será otorgada siempre que demuestre que la demora se ha producido por causas que no le son imputables.-





La autoridad competente ampliará el plazo por los días que justifique la Inspección, tomando en consideración especialmente las siguientes causas:

Encomienda de trabajos adicionales imprevistos e importantes, que demande mayor tiempo para la ejecución de la obra.-

Demora comprobada en la entrega de instrucciones sobre el proyecto.-

Causas fortuitas evidentes, como ser, incendio, huelgas, epidemias, y en general causas que sin impedir forzosamente las actividades en la obra la interrumpan o disminuyan.-

Dificultades para la obtención de la mano de obra necesaria y/o de los materiales exigidos por los Pliegos a juicio de la Repartición.-

En todos los casos – sin excepción – debe existir la constancia respectiva en el libro de obra.-

El Contratista será responsable de toda demora en la ejecución de las obras, salvo prueba en contrario a cargo del mismo.-

La mora en la terminación de los trabajos conforme al plazo establecido precedentemente, dará lugar a las penalidades establecidas en el presente Pliego.-

**ARTICULO 16°).- INTERPRETACION DE LOS PLANOS Y ESPECIFICACIONES:** El Contratista es responsable de la correcta interpretación de los planos para la realización de la obra y responderá por los defectos que puedan producirse durante la ejecución o conservación de la misma hasta la recepción definitiva.-

Cualquier deficiencia o error que comprobare en el proyecto o en los trabajos será comunicada a la Inspección, previo a la continuación de las labores.-

Las medidas deberán ajustarse a las resultantes del relevamiento practicado en obra.-

**ARTICULO 17°).- INSCRIPCION:** Las empresas que se presenten a la Licitación Privada para la ejecución de esta obra tendrán que registrar su inscripción en el "Registro de Proveedores de la Municipalidad de Rafaela".-

**ARTICULO 18°).- SEGUROS:** La contratista asumirá en forma exclusiva la responsabilidad civil por daños a terceras personas o cosas y a sus dependientes, producidos con motivo y/o en ocasión de la ejecución de la obra. Para ello deberá acreditar, ante el Inspector designado por la Municipalidad y previo al inicio de los trabajos los seguros en una compañía reconocida por la Superintendencia de Seguros de la Nación, con representantes ó sucursal dentro del ejido municipal.-

Las coberturas exigidas son las siguientes:

a) Sobre los daños que pudieran ocasionar a terceras personas o cosas de terceros y/o de esta Municipalidad. Con el objeto de responder frente a los reclamos derivados de las responsabilidades previstas en el presente artículo, la contratista deberá contratar seguro de responsabilidad civil genérica frente a terceros por los daños que pudieran ocasionarse a terceras personas o bienes de terceros o bienes de la Municipalidad, con motivo u ocasión de los trabajos y/o con los elementos y maquinarias afectadas a la misma, con cobertura vigente durante todo el plazo de duración del contrato. A tal efecto deberá acompañar fotocopias de las pólizas que se emitan y de los recibos de pagos de la prima al día, de acuerdo a las condiciones que se contraten con la Aseguradora.-

b) El adjudicatario deberá tener a todo su personal en relación de dependencia con cobertura vigente en una Aseguradora de Riesgos de Trabajo, en un todo de acuerdo a las normas contempladas por la Ley N° 24.557, sus decretos reglamentarios y Resoluciones aplicables. A tal efecto deberá acompañar mensualmente fotocopias de las boletas de pago de dicho seguro y nómina de personal asegurado con el respectivo listado de altas y bajas.-





c) Seguros de vida obligatorio, con vigencia para su personal dependiente.-

Los seguros exigidos serán a exclusivo cargo del contratista, y deberán mantener su vigencia por todo el tiempo que dure la prestación del servicio que se licita, debiendo la contratista presentar en la Municipalidad copias certificadas de las pólizas y pagos respectivos.-

En caso de incumplimiento, la Municipalidad podrá contratar los seguros indicados por cuenta de la contratista, descontando el importe de su facturación o garantía de adjudicación, o bien intimándola al pago de acuerdo al criterio de la Municipalidad.-

**ARTICULO 19º).- RELACIONES LABORALES:** Dejase expresamente aclarado que la Municipalidad de Rafaela no tendrá vinculación laboral o de empleo público alguno con las personas dependientes del adjudicatario y que efectúen los trabajos que se licitan.-

Estarán a exclusivo cargo del adjudicatario los siguientes rubros y obligaciones:

- a) Cargas sociales y pago de aportes jubilatorios.
- b) Licencias y francos compensatorios.
- c) Pago de salarios, viáticos e indemnizaciones de cualquier índole, no inferiores a los legalmente establecidos.
- d) Responsabilidad por accidentes personales, enfermedades inculpables y riesgos laborales.
- e) Seguros de vida obligatorio, con vigencia.
- f) Responsabilidad civil y penal respecto de bienes y personas, por el personal y/o bienes afectados a la prestación objeto de la presente licitación.
- g) Deberá cumplir con los recaudos contemplados en la Ley N° 22.250.
- h) Cuantas otras obligaciones exijan las leyes vigentes o las que rijan en el futuro respecto del personal que utilice el adjudicatario para la ejecución de los trabajos licitados.
- i) Facilitar las inspecciones que disponga la Municipalidad.
- j) Proveer al personal asignado al servicio, uniforme que identifique al contratista a cargo de la explotación, como asimismo de todos los elementos de protección y seguridad que legalmente se exijan.-

El adjudicatario tendrá la obligación de presentar al Inspector de la Obra designado por la Municipalidad en forma mensual los recibos de sueldos firmados por el personal empleado en la obra.-

**ARTICULO 20º).- OBLIGACIONES Y RESPONSABILIDAD DEL CONTRATISTA:** La Empresa deberá disponer de un representante técnico en forma permanente con domicilio en la ciudad de Rafaela; y será la persona con quién se establecerá la comunicación escrita con el Inspector.-

La comunicación entre el contratista y la Municipalidad se realizará a través de dos cuadernos que se confeccionarán por triplicado que servirán a tal efecto, el primero de ordenes de servicio y de actas, y el segundo de notas de pedido, a los efectos de constatar por éste medio las anomalías que se presenten en la prestación del servicio.-

El Contratista empleará para la ejecución de la obra objeto de la presente licitación, personal dependiente o vinculado a él, debiendo cumplir con la totalidad de las obligaciones laborales y fiscales al respecto.-

El Contratista será responsable civilmente por los daños y perjuicios que, como consecuencia de los servicios a que se refiere éste pliego ocasiones a bienes y/o personas, relevando a la Municipalidad de toda obligación al respecto.-

El contratista será responsable ante la Municipalidad y/o terceros por el comportamiento indebido en que incurran sus dependientes ó vinculados.-





El contratista deberá proveer a su personal de todas las herramientas necesarias para realizar la obra, como así también de todos los elementos de seguridad del personal (cascos, uniformes con la identidad del personal, guantes, botines, chalecos reflectivos), los cuales serán exigidos y controlados diariamente por la inspección, siendo su incumplimiento pasible de sanciones estables en los pliegos.-

**ARTICULO 21º).- LIQUIDACION DE LAS OBRAS:** En los trabajos – que se reconocerán por “Ajuste Alzado” - se calculará la incidencia porcentual de las cantidades netas de obras concluida, ejecutada y medida, sobre el total de unidades de cada ítem establecido en forma indicativa en la planilla realizada para la elaboración del “Plan de Trabajos”.-

El porcentaje total de esas unidades para cada ítem -100%- se corresponderá con el monto que surja de aplicar al total de la oferta, la “Incidencia Porcentual” fija e inamovible para la obra, determinada por la Administración, y que forma parte de este Pliego.-

**ARTICULO 22º).- PLANILLA DE INCIDENCIA PORCENTUAL:** La planilla de incidencia porcentual oficial, será fija e inamovible en el transcurso de la ejecución de la obra y servirá de base para la certificación mensual.-

**ARTICULO 23º).- MEDICIÓN:** La medición para la certificación de las obras se hará mensualmente.-

Los certificados serán acumulativos y tendrán el carácter de documentos provisorios de pagos a cuenta, sujetos a las variaciones que produzca la liquidación final.-

A tal fin, la Inspección procederá en cada caso a preparar por triplicado el cómputo de la cantidad de obra realizada durante el periodo.-

El Contratista o el Director Técnico de la obra, están obligados a asistir a todas las mediciones de obras ejecutadas, así como para la recepción de las mismas.-

En las actas y cálculos de estas mediciones, debe constar su conformidad. Su negativa a presenciarlas o su inasistencia a la citación, será considerada como aceptación de las mediciones efectuadas por la Inspección.-

No se computarán las estructuras que por cualquier motivo modifiquen el proyecto si éstas no han sido debidamente autorizadas, en cuyo caso se harán constar los antecedentes que así lo demuestren.-

En caso que el Contratista no estuviere conforme con el juicio de la Inspección, respecto a los trabajos o mediciones de la obra ejecutada, deberá exponer sumariamente, en forma clara y precisa, en el acta ó cómputo respectivo, los motivos de su divergencia.-

**ARTICULO 24º).- CERTIFICACIÓN DE LAS OBRAS:** Luego de efectuadas las mediciones de obra ejecutadas en el periodo, el Contratista procederá a elaborar los certificados correspondientes.-

Presentados ante la Municipalidad de Rafaela, ésta procederá a su control y aprobación.-

**ARTICULO 25º).- PAGO DE LOS CERTIFICADOS:** Cumplimentados los aspectos precedentes, el monto certificado por las obras ejecutadas en dicho periodo, se abonará a la adjudicataria a los Treinta (30) días inmediatos posteriores a la fecha de presentación de cada certificado; trasladándose al primero hábil siguiente si aquél resultare feriado o no laborable municipal.-

Por demoras imputables al Contratista el importe de los certificados no sufrirá ningún tipo de actualización, ajuste, ni devengará intereses.-





**ARTICULO 26°).- FONDO DE REPAROS:** De cada certificación, se deducirá el importe del 5% (Cinco por ciento) del valor. Esta deducción se retendrá y constituirá el "fondo de reparo" que actuará como garantía de la buena ejecución de los trabajos hasta la fecha de recepción definitiva de los mismos. Este fondo podrá ser sustituido a pedido del Contratista, por alguna de las formas indicadas para las garantías de oferta y contrato; según se establece en Pliegos y Reglamentación de la Ley 5188.-

**ARTICULO 27°).- RECEPCIÓN PROVISORIA:** Terminadas y aprobadas las obras de acuerdo al contrato y siempre que no hubiere observaciones por parte de la Inspección, la Repartición extenderá dentro de los Treinta ( 30 ) días de ser solicitada por el Contratista, el Acta de Recepción Provisoria de las obras que deberá suscribir conjuntamente con el Contratista o su representante autorizado. El acta que se labre dejará expresa constancia de la fecha de terminación de los trabajos, y será ad-referendum de la Administración. Si las obras no estuvieren ejecutadas correcta y estrictamente de acuerdo a los planos, especificaciones técnicas y órdenes dadas por la Inspección, se diferirá su recepción provisional hasta que se corrijan los defectos que presenten. Si el Contratista no procediera a corregirlos en el plazo que al efecto le fije la Inspección, la Repartición podrá hacerlo por cuenta de aquel, afectándose el gasto a las sumas que estuvieran pendientes de pago, sin que ello le dé derecho a reclamo alguno.-

**ARTICULO 28°).- PLAZO DE CONSERVACIÓN Y GARANTIA:** A partir de la Recepción Provisoria de la Obra, correrá el plazo de conservación y garantía, durante el cual el Contratista es responsable de la conservación de las obras y de las reparaciones requeridas por defectos o desperfectos provenientes de la mala calidad o ejecución deficiente de los trabajos. El mismo se fija en ciento ochenta ( 180 ) días, y a su vencimiento se labrará el Acta de Recepción Definitiva, liberándose el fondo de garantía.-

**ARTICULO 29°).- DEL ARBOLADO PÚBLICO:** La Empresa Adjudicataria deberá tomar las medidas necesarias para evitar producir deterioros en los árboles que se encuentren en los sectores de las obras a ejecutar.- En el caso de producirse deterioros ó roturas de las especies arbóreas, la Empresa adjudicataria deberá reponer cinco veces las especies dañadas en tiempos y lugares a determinar por la Municipalidad.-

**ARTÍCULO 30°).- PERMISOS PREVIOS - RESPONSABILIDAD:** El Contratista tendrá presente al elaborar su oferta que todos los permisos, trabajos, y gestiones ante reparticiones públicas y/o privadas necesarios para ejecutar la presente obra serán por su cuenta y cargo.-

**ARTICULO 31°).-** En caso de fallecimiento o quiebra del adjudicatario la Municipalidad podrá a su exclusivo criterio y si ello resultare conveniente a los intereses municipales, rescindir el contrato, sin otro trámite que la notificación fehaciente a los herederos o al síndico.-

**ARTÍCULO 32°).- CONSULTAS:** Pueden realizarse en el Departamento Arquitectura - Palacio Municipal ( 4° Piso ) con el Arq. Oscar Vico o el Arq. Ignacio Pautasso en días y horas de atención al público.-

Arq. MARIANA CECILIA NIZZO  
Secretaria de desarrollo Urbano,  
Suelo y Vivienda



Lic. EDELMIRO LORENZO FASSI  
Secretario de Hacienda y Finanzas



**Municipalidad  
de  
Rafaela**  
**Intendencia**



**FORMULARIO DE LA PROPUESTA ( 1 )**

**OBRA: REMODELACION DE LAS TRIBUNAS DEL ANFITEATRO WILLINER - Ciudad de Rafaela.-**  
**DECRETO N° XX.XXX**

Rafaela, \_\_\_\_ de \_\_\_\_\_ de 2015.-

Señor  
Intendente Municipal  
ARQ. LUIS CASTELLANO  
MUNICIPALIDAD DE RAFAELA  
S \_\_\_\_\_ / \_\_\_\_\_ D \_\_\_\_\_

De mi consideración:

Los que suscriben, proponentes de la Empresa \_\_\_\_\_ se presentan a la Licitación de referencia cuyo Presupuesto Oficial asciende a la suma de pesos TRESCIENTOS TREINTA Y CUATRO MIL SETECIENTOS NOVENTA Y CUATRO CON 90/100 (\$334.794,90), y proponen realizar los trabajos correspondientes a lo especificado en el Decreto \_\_\_\_\_ y el Anexo I - Pliegos de Especificaciones Técnicas -, insertos en el legajo correspondiente por el precio global que se consigna en el siguiente presupuesto:

ITEM DESCRIPCION	CANT.	P.UNITARIO	P.TOTAL
1-Arreglos albañilería	m2	55,00	
2-Sellado grietas tribuna	ml	290,00	
3-Pintura epoxi	m2	653,60	
4-Pintura General			
4-a- hidrolavado canto rodado		GI	
4-b- herrería		GI	
4-c- muros		GI	
5-Instalación eléctrica		GI	
6-Artefactos lumínicos		U	18
7-Reflectores			
7-a- artefactos		U	4
7-b- columnas		U	2
8-Veredas ingreso			
8-a- retiro losetas		m2	75,00
8-b- carpeta cemento alisado		m2	75,00
9- Terminación/limpieza	GI		

**TOTAL GENERAL:.....**

El monto de la propuesta en un todo de acuerdo al Decreto N° \_\_\_\_\_, Presupuesto Oficial, y Pliego de Especificaciones Técnicas asciende a la suma de pesos: \_\_\_\_\_ por pago a \_\_\_\_\_ días de cada certificación.-

Dejamos expresa constancia del mantenimiento de la oferta por sesenta (60) días corridos a partir de la fecha de apertura de las propuestas.-

En caso de contienda judicial aceptamos la jurisdicción de la Justicia Ordinaria de los Tribunales de la Ciudad de Rafaela, renunciando expresamente a cualquier otro fuero, inclusive el Federal.-

Atentamente.

**FIRMA Y ACLARACION DE LA FIRMA DEL PROPONENTE (2).-**

1. Presentar por duplicado.-
2. Agregar documentación legal que autoriza al representante de la Empresa a firmar la propuesta.-

Arq. MARIANA CECILIA NIZZO  
Secretaría de desarrollo Urbano,  
Suelo y Vivienda



Lic. EDELMIRO LORENZO FASSI  
Secretario de Hacienda y Finanzas





**PLIEGO DE ESPECIFICACIONES TECNICAS  
DECRETO N° XX.XXX**

**CONSIDERACIONES GENERALES:** Se llama a Licitación Privada para la provisión total de la mano de obra, materiales y equipos necesarios para la Remodelación de las Tribunas del Anfiteatro Williner- Ciudad de Rafaela según el siguiente detalle:

**TRABAJOS Y PREVISIONES A CARGO DEL CONTRATISTA**

La descripción de las tareas que se indican en los ítems no es taxativa; la cotización de los ítems debe contemplar todas las tareas necesarias para terminar el mismo conforme a las normas del arte de la construcción y a la documentación que integra el pliego del llamado a licitación, siendo obligación de la Empresa Constructora proveer la totalidad de la mano de obra, las herramientas y maquinarias y los materiales adecuados para la ejecución de dichas tareas.-

**1 – ARREGLOS ALBAÑILERIA (35,00M2)**

El contratista estará a cargo de realizar los arreglos y reconstrucción de revoques, escaleras y piezas de albañilería que se encuentran deterioradas y/o faltantes en los sectores que se indican en los planos adjuntos

Todos los arreglos serán ejecutados con cemento de albañilería y la dosificación de la mezcla será verificada por la inspección, dependiendo del tipo de arreglo que se ejecute y el lugar del mismo.-

VER ANEXO FOTOGRAFIAS

**2 - SELLADO GRIETAS TRIBUNA (290 ml)**

El contratista estará a cargo de realizar el sellado de las grietas y juntas entre las piezas que componen las gradas destinadas al público.-

Se utilizará masilla elástica sellante de base poliuretánica tipo "sikaflex 1A"

Una vez colocada la masilla, se la dejará fraguar por 5 (cinco) días para permitir su correcto funcionamiento.-

VER ANEXO FOTOGRAFIAS

**3- PINTURA EPOXI (653,60 M2)**

Posterior al fraguado del sellador de grietas, se procederá a realizar la limpieza de las superficies de hormigón de las gradas y se aplicarán 2 manos de pintura epoxi para hormigón de alto tránsito.-

La pintura se aplicará siguiendo las especificaciones del fabricante y se deberá cumplir un lapso de 24 hs entre la aplicación de las manos de pintura para permitir el correcto anclaje y secado de cada una de ellas.-

Antes de realizar cualquier retoque y/o limpieza, deberán transcurrir otras 24 horas para poder circular sobre la superficie pintada.-

El color a aplicar será definido en obra por la repartición a través del Inspector de Obras o personal designado para tal tarea.-

**4- PINTURA GENERAL (GL)**

**4-A- HIDROLAVADO CANTO RODADO**

**4-B- PINTURA HERRERIA**

**4-C- PINTURA MUROS**

Previo a iniciar los trabajos de pintura, el adjudicatario estará a cargo de realizar la limpieza de todos los muros revestidos en placas de canto rodado, para lo cual utilizará instrumental que funcione utilizando agua a presión.-





Los trabajos se ejecutarán de acuerdo a reglas del arte, debiendo todas las superficies ser limpiadas prolijamente y preparadas en forma conveniente antes de recibir las sucesivas manos de pintura.-

Los defectos que pudiera presentar cualquier estructura serán corregidos antes de proceder a pintarla, y los trabajos se retocarán esmeradamente una vez concluidos.-

El contratista deberá solicitar al Inspector de obra los colores y tonos a emplearse, y preparará las muestras necesarias, que podrán ser aplicadas luego de que cuente con su aprobación -

Si por deficiencia del material, mano de obra, o cualquier otra causa no se satisfacen las exigencias de perfecta terminación y acabado a criterio del Inspector de Obra, la Empresa Contratista tendrá la obligación de aplicar las manos necesarias de pintura, además de las especificadas, con la finalidad de asegurar un acabado perfecto.-

Las pinturas a emplear deberán ser de primera calidad y marca reconocida y no podrán ser utilizadas hasta contar con la autorización por escrito del Inspector de Obra.-

En los muros exteriores y columnas ornamentales se aplicara pintura tipo látex acrílico para exteriores, en 3 manos.-

Superficies metálicas: Se deberá eliminar todo resto de óxido o pintura de fábrica por medio de abrasivos y cepillo metálico, o arenado según corresponda, luego se aplicará una mano de pintura antióxido, se deberán masillar los defectos superficiales y una vez seco se liján las zonas tratadas hasta lograr la perfecta nivelación de la superficie y se retocará nuevamente con antióxido.- Luego se deberá aplicar tres manos de esmalte sintético a soplete o pincel con el color que indique el Inspector de la Obra.-

#### **5- INSTALACION ELECTRICA (GL)**

La instalación eléctrica deberá cumplir con el Reglamento de Instalaciones Eléctricas en inmuebles de la Municipalidad de Rafaela.-

Lo solicitado comprende la ejecución del cambio de cableado e instalaciones, provisión mano de obra especializada para las instalaciones que se detallan esquemáticamente en planos y que la Contratista desarrollará en detalle y someterá a aprobación de la Inspección antes de comenzar su ejecución.-

Los trabajos serán terminados de tal forma que sirvan perfectamente a su fin, debiendo el contratista ejecutar todos aquellos que – aún sin estar específicamente detallados -, sean necesarios para la terminación de las obras en forma tal que permitan librarlas al servicio íntegramente y de inmediato a su recepción provisional.-

Durante la ejecución de los trabajos, el Contratista deberá tomar las debidas precauciones, para evitar deterioros en las canalizaciones, tableros, accesorios, etc., y demás elementos de las instalaciones que ejecute, como consecuencia de la intervención de otros gremios en la obra, pues la Inspección de Obra no recibirá en ningún caso, trabajos que no se encuentren con sus partes integrantes completas, en perfecto estado de funcionamiento y aspecto.-

Una vez finalizados los trabajos, la Inspección de Obra o su representante autorizado efectuará las inspecciones generales y parciales que estime conveniente en las instalaciones, a fin de comprobar que su ejecución se ajuste a lo especificado, procediendo a realizar las pruebas de aislación, funcionamiento y rendimiento que a su criterio sean necesarias.-

#### **6- ARTEFACTOS LUMINICOS (18 Unidades)**

En los lugares indicados en los planos -VER PLANO INSTALACION ELECTRICA- se deberá colocar aplicas de iluminación, -

En el sector de las gradas, en las columnas que conforman la glorieta superior, se utilizarán apliques tipo IEP FO 14, (un total de 22 unidades), modelo para PARED.-





VER ANEXO I (artefactos de iluminación)

## **7- REFLECTORES**

### **7-a- ARTEFACTOS (4 Unidades)**

Reflector p/lámp. MH 400 watts, completo, equipo aux incorporado y lámpara

### **7-b- COLUMNAS (2 Unidades)**

Columna de A°P° de 10,00 metros de altura total, s / plano adjunto

Para realizar cualquier tipo de consulta dirigirse a:

Ing. Horacio Dominino - Ing. Fernando Saccone

Dirección de Electrotecnia

Tucumán y Dgo Silva (Obrador Municipal)

Horario: 7.00 a 12.00 hs

TE: 502027 – Interno: 34

Celular: 15596393

Email: [electrotecnia@rafaela.gov.ar](mailto:electrotecnia@rafaela.gov.ar)

VER ANEXO II (columnas y reflectores)

## **8- VEREDAS INGRESO (75,00m2)**

### **8-A- RETIRO LOSETAS**

Según se indica en los planos de detalle y anexos fotográficos, se deberán retirar las losetas que conforman el solado de ingreso. Cabe destacar que se trata de "retiro" y no "demolición". Por lo tanto, para evitar el mayor daño posible de las piezas a retirar, se realizarán cortes con amolladora o discos de corte, delimitando las áreas donde se procederá al retiro de las piezas.-

El material retirado, será puesto a disposición de la inspección, quien determinará el destino del mismo

### **8-B- CARPETA CEMENTO RODILLADO**

Sobre el contrapiso existente, luego de la limpieza del mismo, se deberá ejecutar una carpeta de cemento alisado dosaje 1 Cemento / 3 Arena, con las juntas de dilatación que indique el Inspector de la Obra. Con una última capa de cemento puro, terminación en paños rodillado como se puede observar en el plano adjunto. En las uniones de estos paños, y coincidente con la junta de dilatación, se realizarán franjas de 20cm de terminación de alisado de cemento como se indica en el plano.-Se deberá respetar la orientación y sentido del rodillado final, según se indica en los planos de detalle

## **9 – TERMINACIÓN Y LIMPIEZA (Global)**

La obra será entregada completamente limpia y libre de materiales excedentes y residuos; aunque ésta deberá ser permanentemente, de forma de mantener la obra limpia y transitable.-

Durante la construcción estará vedado tirar escombros y residuos desde lo alto de los andamios.-

Una vez terminada la obra de acuerdo con el contrato y antes de la recepción provisional de la misma el Contratista estará obligado a ejecutar, además de la limpieza periódica, otra de carácter general que incluye todos los trabajos objeto del contrato.-

Arq. MARIANA CECILIA NIZZO  
Secretaría de Desarrollo Urbano,  
Suelo y Vivienda



Lic. EDELMIRO LORENZO FASSI  
Secretaría de Hacienda y Finanzas







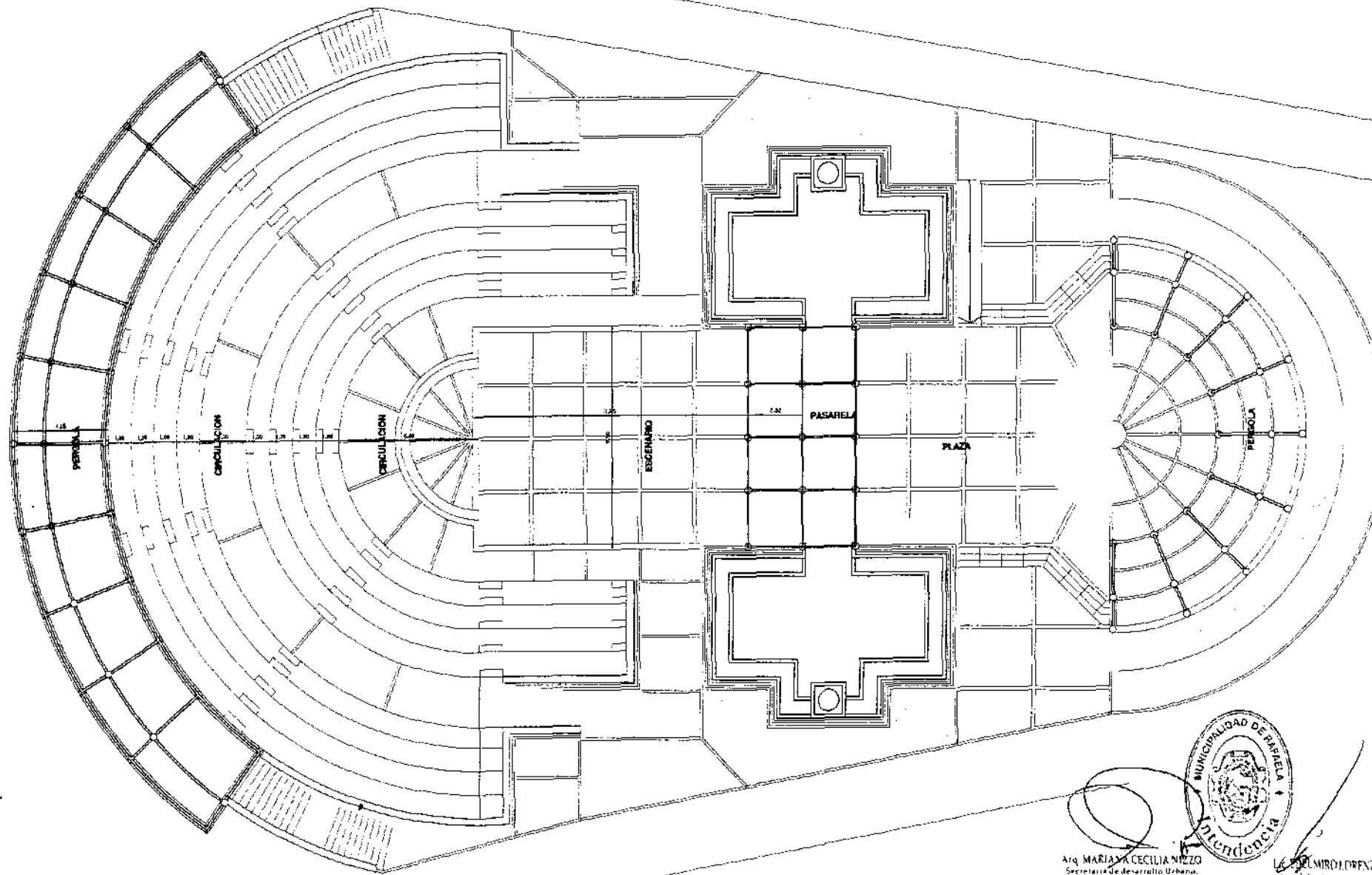

  
 Arq. MARIA A. CECILIA NIZZO  
 Secretaria de Desarrollo Urbano  
 Santa Fe, Venezuela  
 LEONOR MIRALLORES



PASARELA

PLAZA

7.65

9.30

cemento rodillado

junta losetas existentes



MR. MARTIN RECTOR MINIZO

Dr. EUGENIO LORENZO FASS  
SECRETARIO DE FARMACIA Y FARMACIA



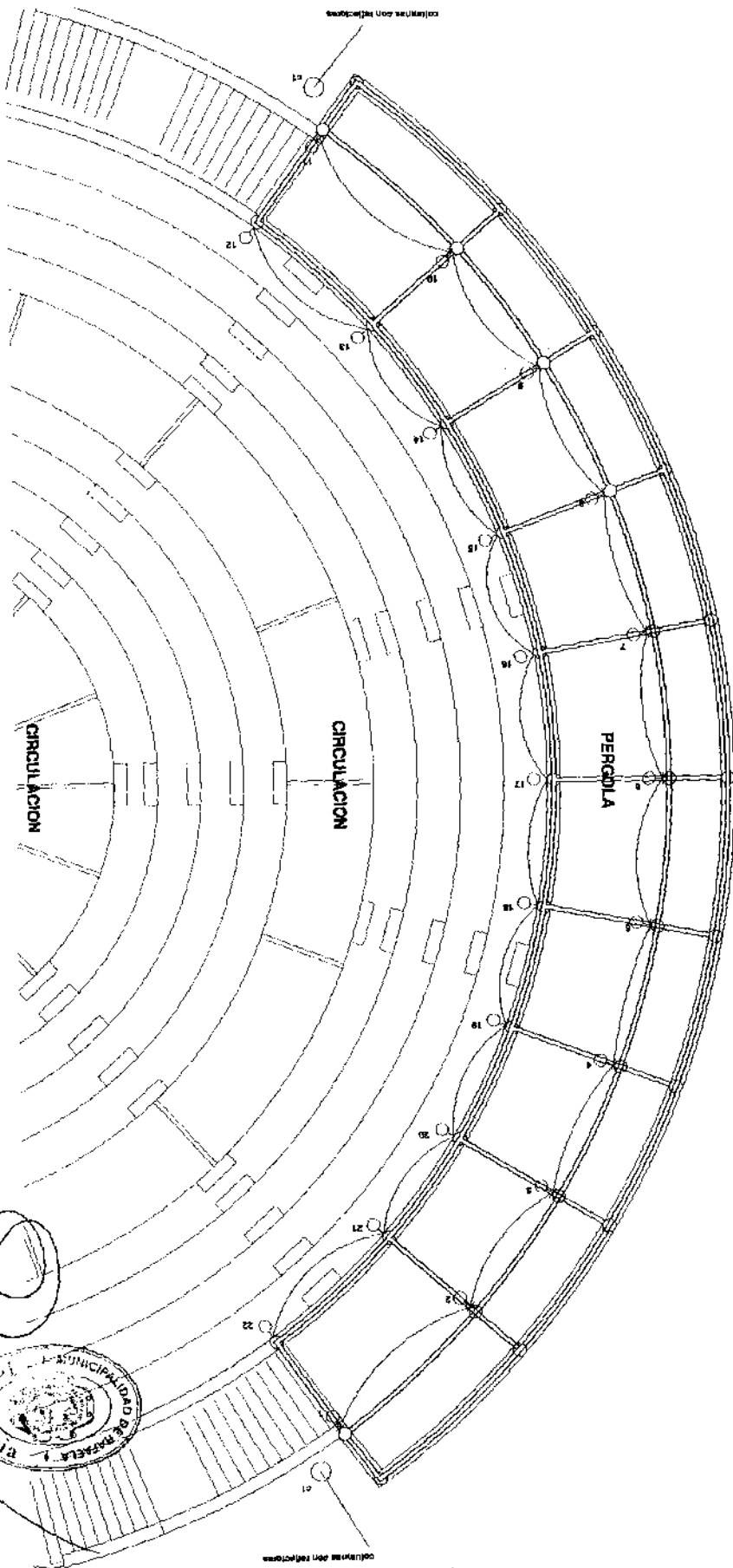



# FO 14

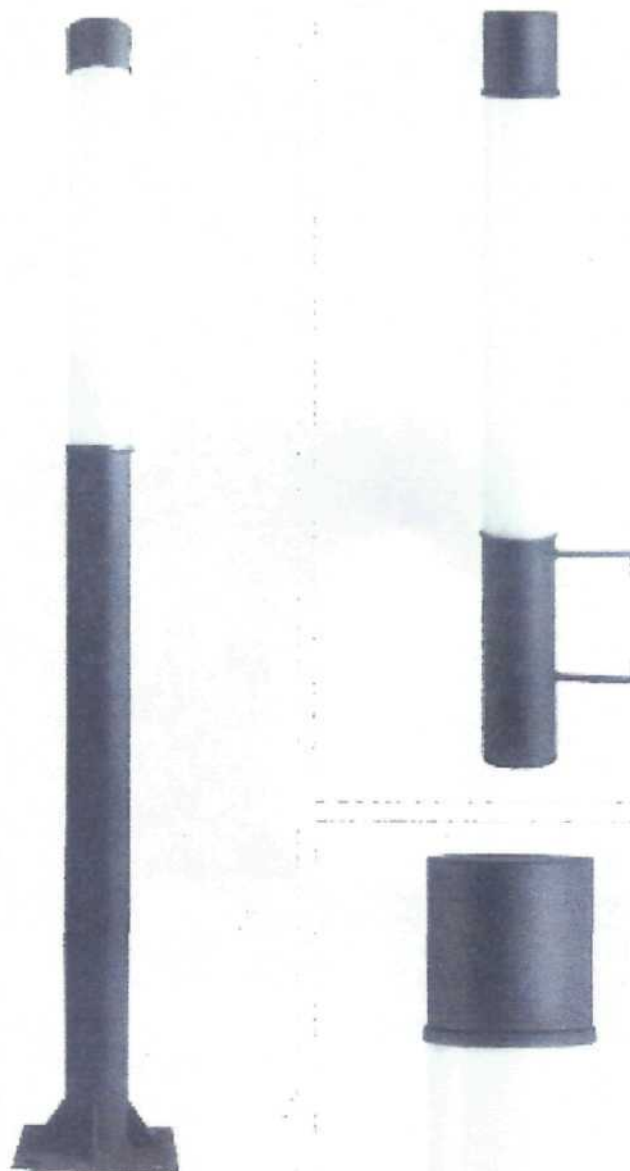

## CARACTERÍSTICAS TÉCNICAS

Cuerpo: construido en acero, con tapa de inspección y placa base  
 Acabado: pintura poliéster en polvo  
 Refractor: acrílico injectado opal  
 Bandeja porta-equipos  
 Juntas de silicona  
 IP 54

- Equipo auxiliar incorporado, de fácil y rápido acceso.
- Incluye tabaquero y pernos de anclaje.

Color estándar: gris forja, gris plata.

CODIGO	DESCRIPCIÓN	POTENCIA	PORTAL	LAMP.
3036002	FO 14 P/PARED C/EO.	2x15W	613	FL 15W
6088005	FO 14 P/PARED C/EO.	2x70W	2611	FL 70W
6083004	FO 14 FORJA C/EO.	2x15W	613	FL 15W
6083008	FO 14 FORJA C/EO.	2x70W	2611	FL 70W

## MEDIDAS

A PARED A COLUMNA

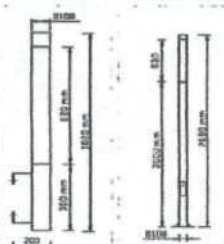

Arq. MARIANA CECILIA NIZZO  
 Secretaria de desarrollo Urbano,  
 Suelo y Vivienda

IEP DE ILUMINACIÓN



Lic. EDELMIRO LORENZO FASSI  
 Secretario de Hacienda y Finanzas





# PR 40

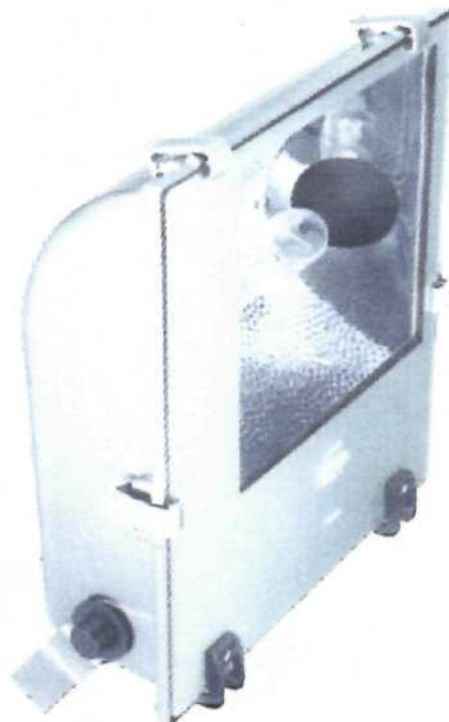

Introducción del equipo dentro del proyector.



Fijación de la placa a través de los tornillos ya premontados.



Una vez instalada la lámpara cierre el proyector.



Av. 9 de Julio - Cdad. Aut. de Bs. As.

## CARACTERÍSTICAS TÉCNICAS

**Cuerpo:** construido fundición de aluminio inyectado. Con tabique separador entre el recinto óptico y eléctrico.

**Acabado:** pintura poliéster en polvo.

**Reflector:** de aluminio de alta pureza, anodizado, abrillantado y sellado.

**Cierre:** vidrio templado termo-resistente.

**Lira de orientación:** chapa de acero galvanizada.

**Bandeja porta-equipo.**

IP 65

- **Equipo auxiliar incorporado, de fácil y rápido acceso.**

- **Cuerpo en una sola pieza.**

- **Goniómetro graduado.**

- **Ganchos de cierre de aluminio extruido.**

- **Sin uso de tornillos.**

Color estándar: gris.

CÓDIGO	DESCRIPCIÓN	POTENCIA	PORTAL	LAMP.
6074121	PR 40 DIFUSOR ASIM C/EO.	1 x 250W	E40	MH 250W
6074133	PR 40 DIFUSOR ASIM C/EO.	1 x 300W	E40	MH 400W
6074031	PR 40 DIFUSOR SIM C/EO.	1 x 250W	E40	MH 250W
6074033	PR 40 DIFUSOR SIM C/EO.	1 x 400W	E40	MH 400W

## MEDIDAS

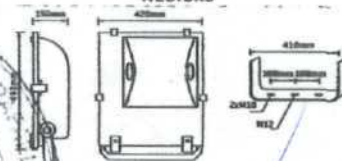

Lic. EDUARDO LORENZO FASSI  
Secretaría de Finanzas

## Anexo 2- Detalle

Columna de iluminación a ubicarse en Anfiteatro

Cantidad : 2 (dos)

esc. 1:50





ANEXO III (Fotografías)

**Tribunas**



Arq. *Mariana Cecilia Nizzo*  
Secretaría de desarrollo Urbano,  
Suelo y Vivienda



Lic. *Eduardo Lorenzo Fasst*  
Secretaría de Hacienda y Finanzas



  
**Atq. MARTIANA CECILIA NIZZO**  
 Secretaria de desarrollo Urbano,  
 Suelo y Vivienda



  
**Lic. EDELMIRO LORENZO FASSI**  
 Secretario de Hacienda y Finanzas



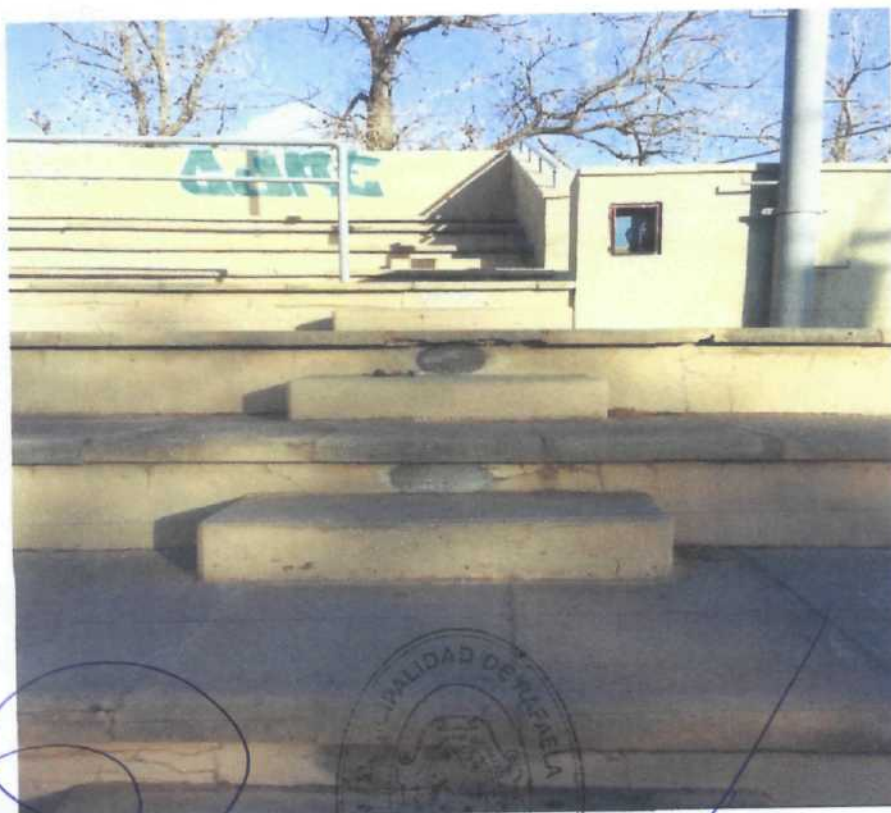

Arq. **MARIANA CECILIA NIZZO**  
Secretaría de desarrollo Urbano  
Suelo y Vivienda



Lic. **EDUARDO LORENZO FASSI**  
Secretaría de Hacienda y Finanzas

## Escenario

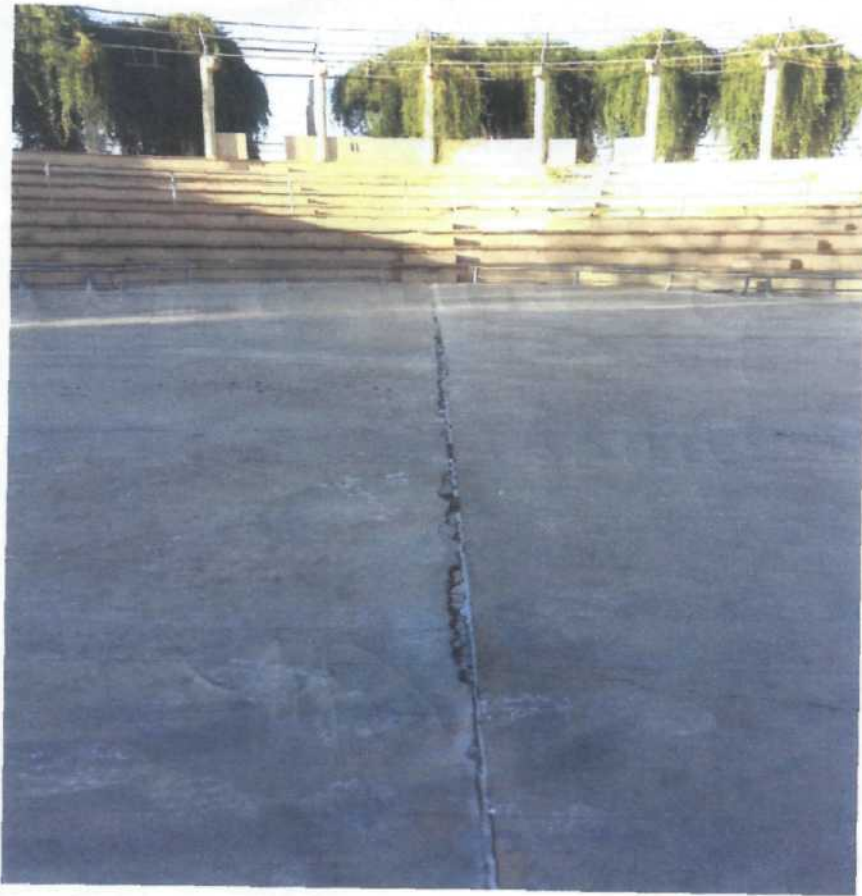

Arq. MARIANA CECILIA NIZZO  
Secretaría de desarrollo Urbano,  
Suelo y Vivienda



Lic. EDELMIRO LORENZO FASSI  
Secretaría de Hacienda y Finanzas