



Rafaela, 15 de Mayo de 2019.-

VISTO: Las actuaciones obrantes en el Expediente Letra S - N° 282.823/4 - Fichero N° 75 ,y

CONSIDERANDO: Que la Municipalidad de Rafaela, a través de la Secretaría de Prevención en Seguridad ha realizado la convocatoria correspondiente para ampliar el cupo de Personal de la Guardia Urbana Rafaelina (G.U.R.).

Que el Edificio Base de la GUR existente, carece del espacio físico adecuado para albergar al nuevo personal.

Que el terreno donde se encuentra emplazado dicho edificio cuenta con espacio suficiente para realizar ampliaciones y mejoras edilicias.

Que el Departamento de Arquitectura dependiente de la Secretaría de Desarrollo Urbano, ha realizado el proyecto correspondiente a la ampliación de la Base de la GUR, para ser realizado en etapas.

Que se hace necesario ejecutar la obra mediante la contratación de terceros.

Que en virtud del costo presupuestado para la ejecución de los trabajos mencionados, corresponde se efectúe un llamado a licitación privada para la contratación de la provisión de mano de obra, materiales y equipos, razón por la cual las áreas técnicas dependientes de la Secretaría de Desarrollo Urbano de la Municipalidad, elaboraron los correspondientes pliegos.

Que la Imputación Presupuestaria deberá realizarse en el Programa de Actividades Centrales y Comunes de la Secretaría de Prevención en Seguridad, conforme a lo previsto en el Presupuesto 2018.

Por ello, el **INTENDENTE MUNICIPAL DE LA CIUDAD DE RAFAELA**

DECRETA

Art. 1.º)- Dispónese la ejecución de la obra “1.º Etapa de la Ampliación de la Base de la GUR”.

Art. 2.º)- Apruébase el Pliego General de Condiciones, Pliego de Bases y Condiciones Complementarias, Pliego de Especificaciones Técnicas, los Planos Generales y de Detalles y el Presupuesto Oficial, correspondientes a la obra “1º Etapa de la Ampliación de la Base de la GUR”.

Art. 3.º)-OBJETO: Llámase a Licitación Privada para la contratación de la mano de obra, materiales y equipos necesarios para ejecutar los trabajos de albañilería correspondientes a la 1.º Etapa de Ampliación de la Base de la GUR de esta ciudad, en un todo de acuerdo al Pliego General de Condiciones, Pliego de Bases y Condiciones Complementarias, Pliego de Especificaciones Técnicas, los Planos Generales y de Detalles, el Presupuesto Oficial, el presente Decreto, la Ley Provincial N° 5.188, la Ley Provincial N° 12.046, el Decreto N° 23.322, la Ordenanza N° 2535 y Ordenanza N° 2026 y modificatorias.

Art. 4.º)- PRESUPUESTO, SELLADO Y PLIEGO: Fijanse los siguientes valores:

a).- El Presupuesto Oficial asciende a la suma de *Pesos Novcientos Cuarenta y Siete Mil Veinticinco con Treinta Centavos (\$947.025,34.-)*

b).- El Sellado Municipal asciende a la suma de *Pesos Cuatrocientos Setenta y Tres con Cincuenta Centavos (\$473,50.-)*

c).- El valor del Pliego se fija en la suma de *Pesos Cuatrocientos Setenta y Tres con Cincuenta Centavos (\$473,50.-)*

Los Pliegos deberán adquirirse en la Dirección de Compras de la Municipalidad de Rafaela sita en calle Moreno N° 8 – 2.º Piso – de esta ciudad de Rafaela, en días hábiles municipales y hasta el día y hora fijados para la apertura de los sobres.-

Art. 5.º)- LAS PROPUESTAS: Las propuestas deberán presentarse en la Dirección de Compras de la Municipalidad de Rafaela, en sobre cerrado, con la siguiente y única inscripción: MUNICIPALIDAD DE RAFAELA – DIRECCIÓN DE COMPRAS – Moreno 8 – 2.º Piso – (2300) RAFAELA (Prov. de Santa Fe) Licitación Privada Decreto N° **49.053** - “Trabajos de mano de obra, materiales y equipos para la ejecución de la 1º Etapa de Ampliación de la Base de la GUR”, y sin ningún otro dato que pudiera permitir la identificación del oferente.-

Art. 6.º)- APERTURA DE LAS PROPUESTAS: Las Propuestas se abrirán en dependencias de la Secretaría de Hacienda y Finanzas de la Municipalidad de Rafaela, calle Moreno 8 – 2.º piso, Rafaela (Santa Fe), el día **30 DE MAYO** de 2019, a las (9:00) horas. En caso que el día fijado resulte no laborable para la Administración Pública Municipal, la apertura se realizará el día hábil inmediato posterior, a la misma hora fijada en el párrafo precedente.-

Los sobres se contarán y enumerarán correlativamente. La apertura se hará siguiendo el orden de numeración que resulte.-

Art. 7.º)- IMPUESTO AL VALOR AGREGADO: La Municipalidad de Rafaela es un Ente Público y no realiza actividades

**Municipalidad
de
Rafaela**
Intendencia



gravadas por el Impuesto al Valor Agregado, la condición de la misma en dicho Impuesto es de Sujeto Exento.

Art. 8.º)- MANTENIMIENTO DE LAS OFERTAS: Las Propuestas deberán mantenerse por el plazo de Treinta (30) días corridos contados a partir de la fecha del acto de apertura de las ofertas.
Serán rechazadas las ofertas que contravengan lo dispuesto en el presente artículo.

Art. 9.º)- Déjase aclarado que el adjudicatario deberá ajustarse a lo dispuesto en la Ordenanza N° 2.849.

Art. 10.º)- ACEPTACIÓN DE OFERTAS: La Municipalidad de Rafaela se reserva el derecho de rechazar todas las propuestas, sin que ello genere derecho a reclamo alguno por parte de los proponentes.

Art. 11.º)- IMPUTACIÓN PRESUPUESTARIA: El gasto que demande el cumplimiento del presente se imputará en: B.2.1.2.17.104.0.0./7 – Mantenimiento y Trabajos Varios, y al Programa Centro Monitoreo de la Secretaría de Prevención en Seguridad.

Art. 12.º)- El presente será refrendado por el Señor Secretario de Prevención en Seguridad y por la Señora Secretaria de Hacienda y Finanzas.

Art. 13.º)- Regístrese, pase a la Dirección de Compras. Comuníquese, notifíquese, publíquese y archívese.

Abog. DELVIS LUIS BOBOIRA
Secretario de Prevención en Seguridad

CPN MARCELA ALEJANDRA BASANO
Secretaria de Hacienda y Finanzas

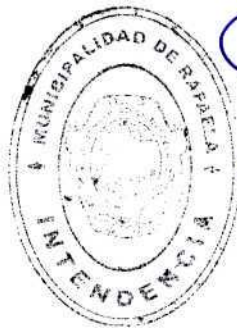

Arq. LUIS ALBERTO CASTELLANO
Intendente Municipal

**Municipalidad
de
Rafaela**
Intendencia



ANEXO I

PLIEGO GENERAL DE CONDICIONES

CAPÍTULO I - CONCEPTOS GENERALES

Art. 1.º)- OBJETO DEL PLIEGO: El presente pliego establece las bases y condiciones generales al que se ajustará la licitación, adjudicación, contratación, ejecución y recepción de las obras públicas sin perjuicio de las bases y condiciones complementarias y especificaciones técnicas adicionales para cada obra.

Art. 2.º)- DENOMINACIONES (su significado): A efectos de la aplicación del Pliego y todo otro documento contractual de la obra, se emplearán las siguientes denominaciones:

- **Departamento Ejecutivo:** Es el órgano de Gobierno que ejerce la representación de la Municipalidad de Rafaela.
- **Administración:** Conjunto de los órganos encargados de la ejecución de las leyes u Ordenanzas.-
- **Repartición:** Secretaría o Subsecretaría que tiene a su cargo todo lo relacionado con la obra.-
- **Superioridad:** Director General o Presidente de Repartición autárquica.-
- **Inspector:** Funcionario encargado del contralor y vigilancia de los trabajos.-
- **Proponente:** Persona física o jurídica que hace oferta en las licitaciones con vista a realizar una obra.-
- **Adjudicatario:** Proponente a quien se adjudica la ejecución de la obra.
- **Contratista:** Adjudicatario con el cual se contrata la ejecución de la obra.
- **Sub-Contratista:** Persona o Empresa auxiliar con quien el contratista contrata determinados trabajos de la obra.-
- **Director Técnico de la Obra:** Representante del contratista encargado de la dirección técnica de la obra.-
- **Representante del contratista:** Persona que actúa en nombre y en representación del oferente, adjudicatario y/o contratista, con todas las facultades legales pertinentes para obligar a ésta ante la Municipalidad, en todo lo relacionado a la presente licitación.

Art. 3.º)- CONOCIMIENTO DE ANTECEDENTES: Quien concurre a la licitación de Obras Públicas no podrá alegar en caso alguno, falta de conocimiento de la ley según la cual se rija, y de éste pliego, y el solo hecho de concurrir implica el perfecto conocimiento y comprensión de sus cláusulas como así mismo de los lugares donde las obras deben ejecutarse, de sus condiciones, de los precios de los materiales, fletes, medios de transporte, derechos aduaneros, impuestos nacionales, provinciales, municipales, de las condiciones de trabajo, aprovisionamiento, naturaleza de los terrenos, régimen de los cursos de agua, agua de construcción, condiciones climáticas, etc.-

No se admitirán por ningún motivo reclamos que se funden en falta de conocimiento o información, o en deficiencia de la que se tenga interpretación equivocada de la misma.- Tampoco se podrá alegar en ningún caso, desconocimiento o mala interpretación de las bases y condiciones complementarias y especificaciones adicionales para cada obra, de los planos y demás elementos de la documentación aprobadas para las obras, de ninguna ley, reglamento o disposición inherente a obras públicas o que con ellas tenga atinencia.

Art. 4.º)- ADQUISICIÓN DE LAS BASES DE LICITACIÓN-DOCUMENTACIÓN: Todo interesado en concurrir a una licitación, deberá adquirir en el lugar indicado en el aviso, un ejemplar completo del legajo de la obra preparado al efecto, el que será entregado por el precio que fije la Repartición, extendiéndose el recibo en forma por dicha adquisición a nombre del adquirente, con expresa constancia del mismo. El importe del mismo no será devuelto, aún en el caso que la licitación fuese dejada sin efecto.-

Art. 5.º)- CAPACIDAD Y HABILITACIÓN: La capacidad y habilitación de las personas, empresas ó entidades, que se presenten a licitación de obras públicas, estarán regidos por las disposiciones que al efecto establezca el Departamento Ejecutivo y el respectivo Pliego Particular de Condiciones.-

Art. 6.º)- BASES Y CONDICIONES COMPLEMENTARIAS: Todo proyecto de obras deberá contener: un pliego de Bases y Condiciones Complementarias, en el que se establecerán las siguientes cláusulas:

- 1.º) Objeto del contrato, con una descripción somera de los trabajos a realizar y el sistema de contratación adoptado.-
- 2.º) Identificación de todos los elementos que constituyen el proyecto.-
- 3.º) Importe del presupuesto oficial de la licitación.-
- 4.º) Plazo para la ejecución de los trabajos.-
- 5.º) Detalle de los ítems del presupuesto de licitación, con las especificaciones pertinentes.-
- 6.º) Formulario para la propuesta.-
- 7.º) Cualquier otra condición complementaria que tenga por objeto establecer condiciones de contratación.-
- 8.º) Condiciones exigidas para el Director Técnico de la obra.-
- 9.º) Equipo mínimo exigido para la obra.-
- 10.º) Porcentaje de retención en garantía a deducir de cada certificado.-
- 11.º) Anticipo de fondos cuando la Administración lo resuelva.-
- 12.º) Normas para fijar precios en caso de modificación del proyecto en contrato de ajuste alzado.-
- 13.º) Lugar o lugares donde deberá estar inscripto el proponente.-
- 14.º) Monto de la capacidad mínima de contratación anual de los oferentes.-

**Municipalidad
de
Rafaela**
Intendencia



Art. 7.º).- ORDENES DE PRELACIÓN: En caso de discrepancia entre los documentos del proyecto, primará lo dispuesto en ellos en el orden siguiente:

1.º) Planos de la obra licitada incluidos en el legajo:

- a) De detalle.
- b) De conjunto.

2.º) Pliegos:

- a) Pliego de Bases y Condiciones Complementarias.
- b) Pliego de Generales de Condiciones.
- c) Pliego de Especificaciones Técnicas

3.º) Presupuesto Oficial:

- a) Cómputo métrico.
- b) Presupuesto.

Si la discrepancia apareciera en un mismo plano entre la dimensión apreciada a escala y la expresada en cifras, primará esta última salvo que el error fuera evidente.-

Art. 8.º).- INFORMACIONES SUPLEMENTARIAS: Las dudas que pudieran originarse de los planos, cómputos métricos, pliegos, etc., por parte de los interesados en formular propuestas, deberán plantearse por escrito a la Repartición, solicitando concretamente la aclaración que estimen necesaria, lo que podrá hacer hasta ocho (8) días antes de la fecha fijada para abrir la propuesta y la Repartición comunicará a todos los adquirentes del pliego, al domicilio consignado en el recibo del mismo, el resultado de la consulta, por lo menos veinticuatro (24) horas antes de la mencionada fecha.-

Art. 9.º).- CÓMPUTO DE LOS PLAZOS: Todos los plazos establecidos en el presente pliego serán computados en días corridos, salvo aquellos casos en que expresamente se establezcan que deban computarse como días hábiles. Cuando se determine que deban computarse días corridos, si el último de éstos resultare inhábil, se extenderá que el plazo de vencimiento se extiende hasta el día hábil inmediato posterior.-

CAPÍTULO II - DE LAS LICITACIONES

Art. 10.º).- LUGAR Y FECHA DE LA PRESENTACION: Las propuestas deberán presentarse en la Dirección de Compras de la Municipalidad de Rafaela, en sobre cerrado, con la siguiente y única inscripción: MUNICIPALIDAD DE RAFAELA – DIRECCION DE COMPRAS – Moreno 8 – 2. Piso – (2300) RAFAELA (Prov. de Santa Fe) Licitación Privada Decreto N° - **49-053** “Mano de Obra, materiales y equipos correspondientes a la de “1.º Etapa de la Ampliación de la Base Guardia Urbana Rafaelina”, y sin ningún otro dato que pudiera permitir la identificación del oferente.-

Cuando sin expresa habilitación de día y hora se hubiera fijado para el acto un día feriado o cuando con posterioridad al llamado a licitación, se declara feriado o se acuerda asueto, el acto tendrá lugar al siguiente día hábil a la misma hora.-

No serán tenidas en cuenta aquellas propuestas que lleguen por correo o cualquier otro medio, con posterioridad al acto de apertura aún cuando se justifique con el matasellos u otro elemento el haberse despachado a tiempo.-

Art. 11.º).- DOMICILIO DEL PROPONENTE: El proponente deberá constituir domicilio legal en la Ciudad de Rafaela.-

Art. 12.º).- PRESENTACIÓN: Para presentarse a una licitación y para que sea válida su concurrencia el proponente deberá depositar por sí o interpósita persona, en la oficina donde aquella deba verificarse, hasta el día y hora establecido para el respectivo acto, en dos (2) sobres cerrados, todos los documentos que se exigen en el artículo siguiente. Esta presentación podrá hacerse también por carta, pero sin responsabilidad alguna para la Repartición, por demora o extravío de cualquier origen.-

Art. 13.º).- DOCUMENTOS PARA LA PRESENTACIÓN: La documentación será presentada en dos sobres cerrados y lacrados e identificados como: SOBRE N°1 y SOBRE N°2:

EL SOBRE N° 1, contendrá:

1.- Garantía de la propuesta: Constituida por el 1% (uno por ciento) del importe del presupuesto oficial de la obra que se licite, pudiendo ser formalizado mediante:

- a) Dinero efectivo depositado en el Nuevo Banco de Santa Fe S.A a la orden de la Municipalidad de Rafaela (Depósito de garantía).-
- b) Títulos de la Nación, Provincia ó Municipalidad que tengan cotización oficial.-
- c) Créditos no afectados que el proponente tenga a su favor con la Municipalidad. Conjuntamente con la propuesta, presentará el crédito que afecta con la debida certificación de la Contaduría de la Nación.-

Fianza o aval bancario a satisfacción de la Superioridad. A tal efecto el proponente presentará conjuntamente con la propuesta una carta fianza por la cual una institución bancaria se constituye en fiadora solidaria lisa y llanamente pagadora.-

**Municipalidad
de
Rafaela**
Intendencia



e) Fianza mediante póliza de seguro extendida por compañía reconocida por la Superintendencia de Seguros de la Nación.-

- 2.- Sellado Municipal que corresponda y boleta de adquisición del pliego antes del acto de apertura.-
- 3.- La documentación a que se refiere el Art. 4.º), visada por el proponente y Director Técnico con el recibo que acredite haberlo adquirido antes de la licitación.-
- 4.- Constancia de inscripción en el Registro de Licitadores de Obras Públicas de la Municipalidad.-
- 5.- Constancia de inscripción en la A.P.I. y en la A.F.I.P., o en el Fisco provincial que corresponda.-
- 6.- Referencias técnicas del Director Técnico de la obra que se propone y N° de inscripción en el Colegio Profesional correspondiente, de la Provincia de Santa Fe.-
- 7.- Declaración jurada sobre antecedentes de la Empresa sobre obras de las del tipo a licitar, realizada en ésta u otra provincia o territorio de la Nación. Para todas las obras se consignará: designación de la obra, breve descripción de la misma, comitente, localidad, año de ejecución.-
- 8.- La declaración jurada de que para cualquier cuestión judicial que se suscite se acepta la jurisdicción de la justicia ordinaria de los Tribunales de la ciudad de Rafaela, renunciando expresamente a cualquier otro fuero que pudiese corresponder inclusive el Federal.-
- 9.- Declaración jurada detallando y comprometiendo el equipo que dispone, propio o arrendado, para realizar la obra conforme al Plan de trabajo previsto y de acuerdo con lo exigido por el Pliego de Bases y Condiciones Complementarias y de Especificaciones Técnicas.-
- 10.- La declaración de que el proponente conoce el lugar y las condiciones complementarias en que se ejecutará la obra.-
- 11.- Domicilio legal del oferente en la Ciudad de Rafaela.-
- 12.- Domicilio real del oferente.-
- 13.- Nómina de las obras que tenga contratadas con otras reparticiones públicas.-
- 14.- Otras formalidades que determinen los Pliegos de Bases y Condiciones Complementarias.-
- 15.- El SOBRE N° 2, que se incluirá dentro del SOBRE N° 1.-
- 16.- Nota con carácter de declaración jurada, manifestando no estar en proceso concursal ni falencial, ni encontrarse inhabilitado o inhibido para disponer de sus bienes.
- 17.- Constancia de inscripción en C.U.M., Libre deuda de Tributos Municipales y Libre deuda de multas.
- 18.- Razón Social de la empresa

EL SOBRE N° 2, contendrá:

- 1.- La propuesta con que el interesado se presenta a la licitación, debidamente firmada por el proponente y su Director Técnico.-
- 2.- El cómputo y presupuesto de la obra.-
- 3.- Los análisis de precios por ítems que sirvieron de base para la conformación de cada uno de los ítems que componen la propuesta o presupuesto presentado; se aceptarán de acuerdo a la diagramación que presente el oferente con la condición mínima que contengan: materiales, mano de obra, equipos y sus respectivos porcentajes de incidencia en cada ítem.-
- 4.- El programa diagramado de los trabajos proyectados para llevar a cabo las obras con su correspondiente curva de inversiones, que se denominará "Plan de trabajos e inversiones".-

La omisión de los requisitos exigidos por los incisos 1.º, 2.º, 15.º y 18.º que se detallan como contenidos del SOBRE N° 1 y por los incisos 1.º, 2.º y 3.º del contenido del SOBRE N° 2, será causa de rechazo de la oferta en el mismo acto de la apertura, por las autoridades que lo dirijan. La omisión de los requisitos exigidos por los restantes incisos podrá ser suplida dentro del término de dos días hábiles posteriores, sin necesidad de notificación, ni intimación alguna por parte de la Administración, transcurrido el cual sin que la omisión haya sido subsanada, será rechazada la propuesta. La apertura del SOBRE N° 2, estará condicionada al efectivo cumplimiento de los inc. 1.º, 2.º y 3.º del SOBRE N° 1.-

Art. 14.º).- PROPUESTA: Se presentará de conformidad con las siguientes normas:

1.- **Formalidades:** La propuesta se presentará por duplicado, redactada en idioma castellano, sin raspaduras, enmiendas, entrelíneas o testaduras que no se hubieran salvado normalmente al final, cuyo texto se ajuste al modelo inserto en la presente documentación. El proponente escribirá en dichas planillas los precios unitarios a que se propone ejecutar cada ítem, consignando a la vez los importes parciales de los mismos y el total correspondiente a la propuesta, el que servirá de base de comparación con las otras ofertas presentadas en la licitación.

En caso de comprobarse error de operación en cualquiera de los importes parciales, se reajustará el importe total de la propuesta dando validez al precio unitario cotizado aplicado a la cantidad correspondiente a cada ítem. La propuesta deberá estar debidamente firmada por el proponente y Director Técnico de la Empresa en todas sus fojas, de no ajustarse la misma a lo precedente, será objeto de rechazo, sin más trámite, y sin lugar a reclamación alguna por parte del oferente.-

2.- **Mantenimiento de la oferta:** Los proponentes deberán mantener sus ofertas durante el plazo que se establezca en el Decreto de llamado a Licitación.-

Art. 15.º).- ACTO DE APERTURA DE SOBRES: El acto de apertura de sobres de licitación se verificará en la oficina que se habilite especialmente al efecto en el día y hora establecidos, con asistencia de funcionarios autorizados y de todas las personas que

Municipalidad de Rafaela

Intendencia



deseen concurrir al acto. Quienes invoquen representación, deberán acreditar su personería mediante poderes debidamente legalizados.

Art. 16.º).-DIRECTOR TECNICO DE LA OBRA: El proponente deberá consignar el nombre del director técnico que dirigirá las obras, cuyo título habilitante será el indicado en el Pliego Complementario, debiendo estar inscripto en el Colegio Profesional correspondiente de la Provincia de Santa Fe.-

Art. 17.º).-APERTURA DE LOS SOBRES N° 1: El día de la licitación y a la hora fijada, bajo la presidencia del funcionario autorizado, se anunciará el número de las propuestas recibidas, e inmediatamente se procederá a abrir los SOBRES N° 1 en presencia de los interesados que concurran al acto, mencionando los documentos que en cada uno se acompañan.- Terminado el examen de la documentación de las propuestas se oirán las observaciones que tengan que formular los proponentes, su representante autorizado o los funcionarios actuantes.-

Art. 18.º).- APERTURA DE LOS SOBRES N° 2: Los SOBRES N°2 correspondientes a las presentaciones que llenen los requisitos establecidos, quedarán de hecho incluidos en la licitación y serán abiertos, dándoles lectura a las propuestas en presencia de los concurrentes. Terminada la lectura los proponentes presentes o representantes autorizados podrán formular las observaciones que crean necesarias.-

Art. 19.º).-OBSERVACIONES: Las observaciones que se formulen durante el acto de licitación, deberán ser concretas y concisas, ajustadas estrictamente a los hechos o documentos relacionados en el momento que se observen. Se presentarán en forma verbal, sin admitirse discusión sobre ellas.-

Art. 20.º).-IMPUGNACIÓN: Todos los presentes tendrán derecho a impugnar el acto de apertura o cualquiera de las propuestas dentro del plazo de Dos (2) días hábiles de efectuado. Las impugnaciones deberán ser fundadas y por escrito y serán resueltas, sin substanciación, juntamente con la adjudicación.-

Si el acto de apertura tuviera vicios o en él se hubieran violado las disposiciones de alguno de los documentos que rigen el acto licitatorio, el Departamento Ejecutivo Municipal podrá declarar nula la Licitación, sin derecho o reclamo alguno por parte de los proponentes.

Art. 21.º).- ACTA: De todo lo ocurrido durante el "acto de apertura de las propuestas" se labrará acta al finalizar el mismo, la que previa lectura, será firmada por los funcionarios actuantes y los asistentes que quisieran hacerlo. En esta acta se dejará constancia de las observaciones que se formulen y de las decisiones que adopten los funcionarios que dirijan el acto, como así también de toda la documentación presentada.-

Todos los proponentes tendrán derecho a hacer asentar en acta las observaciones que a su criterio sean procedentes, y podrán impugnar el acto o cualquiera de las propuestas dentro del término de cuarenta y ocho horas de efectuado. La impugnación debe ser fundada.-

Toda impugnación a los actos administrativos o a las ofertas presentadas o a los oferentes, deberá afianzarse mediante depósito en efectivo o cheque certificado a la orden de la Municipalidad de Rafaela, equivalente al medio por ciento (0,5 %) del monto total del presupuesto oficial, bajo apercibimiento de tener por no presentada la impugnación. En caso de pertenencia o de aceptación por parte de la Municipalidad, en todo o en parte, se devolverá el importe de la fianza al impugnante.-

CAPÍTULO III - ADJUDICACIÓN

Art. 22.º).- ACEPTACION DE LA PROPUESTA Y ADJUDICACIÓN DE LOS TRABAJOS: Cumplidos los trámites administrativos que correspondan, la Administración juzgará en definitiva las ofertas y seleccionará la que resulte más conveniente, adjudicando los trabajos al proponente que la hubiere formulado.

Serán elementos de juicio a tener en cuenta para la adjudicación, el estudio de los análisis de precios, el rendimiento de los equipos con que cuenta el proponente para la realización de los trabajos, así como la adaptación de los mismos al cronograma determinado por el "PLAN DE TRABAJOS E INVERSIONES". Este plan deberá ser aprobado por la Repartición antes de la adjudicación, pudiendo exigir las enmiendas que se consideren necesarias.-

La Administración podrá también, si así lo estima conveniente, rechazar todas las propuestas sin que esto de derecho a reclamo de ninguna naturaleza a los interesados en la misma.

Igualmente, si el acto de licitación hubiera tenido vicios o si se hubieran violado por parte de los funcionarios las disposiciones establecidas en éste pliego, la autoridad podrá declarar nula la licitación.-

CAPÍTULO IV - CONTRATO

Art. 23.º).-CONTRATO: Resuelta la adjudicación y comunicada oficialmente al adjudicatario mediante la copia certificada del Decreto o Resolución correspondiente, este se presentará dentro de los cinco (5) días hábiles contados desde la fecha de notificación de la adjudicación, para suscribir el correspondiente contrato.-

**Municipalidad
de
Rafaela**
Intendencia



Vencido dicho plazo sin que el adjudicatario se presente a suscribir el pertinente contrato, la Administración podrá, a su exclusivo criterio, declarar desierta o fracasada la licitación o adjudicar al oferente ubicado en segundo lugar en orden de conveniencia a los intereses municipales.

Art. 24.)- DEPÓSITO DE GARANTÍA DEL CONTRATO: Dentro de los cinco (5) días hábiles de la notificación de la adjudicación y como requisito previo indispensable a la firma del contrato, el Contratista deberá afianzar el cumplimiento de su compromiso con un monto no inferior al 5% del monto contractual. Este depósito de garantía se podrá hacer efectivo en cualquiera de las formas indicadas en el Art. 13.º, apartado 1.º, del contenido del SOBRE N° 1 de este pliego.-

Art. 25.)- DOCUMENTO DEL CONTRATO: Forman parte integrante de todo contrato que se celebre para la ejecución de obras, los siguientes documentos, que serán interpretados de acuerdo a las disposiciones de la Ley 5188 y Decreto Reglamentario:

- 1.º) El presente Pliego General de Condiciones;
- 2.º) El Pliego de Bases y Condiciones Complementarias;
- 3.º) El Pliego General de Especificaciones Técnicas;
- 4.º) Posibles aclaraciones posteriores a los Pliegos;
- 5.º) La propuesta aceptada y el Decreto o Resolución de Adjudicación;
- 6.º) Los planos de conjunto y detalle de la obra, planillas y además elementos ilustrativos integrantes del legajo de licitación;
- 7.º) Las declaraciones, normas e instrucciones complementarias de los documentos de licitación que la Administración hubiera hecho conocer por escrito a los interesados, antes de la fecha de apertura.-

Art. 26.)- DOCUMENTOS ACCESORIOS DEL CONTRATO: Se considera documentación accesorio, la siguiente:

- a) El acta de iniciación de los trabajos
- b) El acta de replanteo;
- c) El plan de trabajo aprobado;
- d) Las órdenes de servicio que la Inspección imparta, dentro de los términos del contrato;
- e) Los planos complementarios que la Administración le entregue durante la ejecución de la obra, y los preparados por el Contratista que fueron aprobados por la Administración;
- f) Las notas de pedido.

Art. 27.)- FIRMA DEL CONTRATO: El contrato será suscripto por el adjudicatario y por aquellos funcionarios que tengan la facultad de adjudicar. Toda la documentación agregada al Expediente y que integre el contrato, deberá ser firmada por el Adjudicatario en el acto de suscribir el contrato. El Adjudicatario firmará el número de ejemplares que exija la Repartición.-

Art. 28.)- DOCUMENTACIÓN PARA EL CONTRATISTA: Una vez firmado el contrato se entregará al Contratista, sin cargo alguno, una copia del mismo y dos copias certificadas de la documentación. Si el Contratista necesitare otro u otros ejemplares de la documentación autenticada o no, se le entregarán con cargo al precio establecido.-

CAPÍTULO V - EJECUCIÓN DE LOS TRABAJOS

Art. 29.)- PLAZO PARA LA EJECUCIÓN DE LAS OBRAS: El Contratista realizará totalmente los trabajos materia del contrato, dentro del plazo ó plazos estipulados en el Pliego de Bases y Condiciones Complementarias correspondientes. Todo plazo de ejecución se entiende contado a partir de la fecha de Replanteo parcial o total o del acta de iniciación de los trabajos según sea pertinente. La autoridad competente podrá ampliar el plazo por los días que justifique la Inspección, que no se haya podido trabajar, por lluvias, viento ú otras condiciones climáticas adversas o en aquellas que se haya suspendido el trabajo por causas no imputables al Contratista. En todos los casos, sin excepción, debe existir la constancia respectiva en el libro de obra. El Contratista será responsable de toda demora en la ejecución de las obras, salvo prueba en contrario a cargo del mismo; en caso de que se introdujeran modificaciones a las obras contratadas que justifiquen una ampliación del plazo, se convendrá el aumento del mismo entre la Repartición y el Contratista, ad-referendum del Departamento Ejecutivo.

Art. 30.)- REPLANTEO DE LAS OBRAS: El replanteo total o parcial será efectuado en forma conjunta entre la Repartición y el Contratista. Deberá ser realizada dentro de los diez (10) días corridos de firmado el contrato y el Contratista tendrá que formalizar sus observaciones en igual término a partir del acto de replanteo.-

Es obligación del Contratista por sí o por un representante en obra, presenciar las operaciones de replanteo y en caso que no lo hiciera, se lo tendrá expresamente por conforme con las actuaciones de la Inspección, no admitiéndose sobre el particular reclamo alguno de ninguna naturaleza, que quiera interponerse posteriormente. Las operaciones de replanteo serán efectuadas prolijamente, estableciéndose marcas, mojones, puntos fijos de referencia, etc. que el Contratista está obligado a conservar a su costo y bajo su exclusiva responsabilidad.-

Al terminar las operaciones de replanteo, ya sean parciales ó totales, se labrará acta del mismo, en el que se hará constar:

- 1.º) Lugar y fecha del acto.
- 2.º) Denominación y ubicación de las obras a ejecutar.
- 3.º) Nombre de los actuantes.

**Municipalidad
de
Rafaela**
Intendencia



4.º) Todo otro antecedente que la Inspección crea oportuno incluir (cantidades, cómputos, croquis, etc.).

5.º) Observaciones que el Contratista estime necesario formular sobre las operaciones de Replanteo, sin cuyo requisito no se tendrá en cuenta ninguna reclamación ulterior que se plantee sobre el mismo.

6.º) El acta deberá ser firmada por el Inspector y el Director Técnico de la obra.

Todos los gastos que origine el replanteo, tanto de personal como de materiales, útiles, etc., será por exclusiva cuenta del Contratista.

Si ocurriera el extravío de señales o estacas y fuera menester repetir las operaciones de replanteo, el Contratista deberá pagar además de nuevos gastos, el importe de la planilla adicional que formulará la Repartición para cubrir los gastos de movilidad, viáticos, sueldos y jornales de los empleados que tengan que intervenir.-

Art. 31.º).- INICIACIÓN DE LOS TRABAJOS: Extendida la primer Acta de replanteo, el Contratista deberá iniciar los trabajos dentro de los diez (10) días corridos subsiguientes, bajo los apercibimientos y penalidades que éste Pliego establece. En caso de no ser necesario el replanteo, el plazo será de veinte (20) días corridos desde la fecha de firma del contrato.-

Art. 32.º).- MARCHA DE LOS TRABAJOS: Si una vez iniciadas las obras, el Contratista no las siguiera con la celeridad necesaria, conforme al plan de trabajos presentado, la Inspección podrá ordenarle su intensificación.-

El Contratista deberá acatar sin discusión las órdenes que se le impartan. Las demoras en la ejecución de los trabajos dará lugar a la aplicación de las sanciones que en este Pliego se establecen.-

Art. 33.º).-ABASTECIMIENTO DE MATERIALES, UTILES Y METODOS DE TRABAJO: El Contratista tendrá siempre en la obra la cantidad de materiales que a juicio de la Repartición se necesite para la buena marcha de aquella.-

No podrá utilizar en otros trabajos ninguna parte de éstos abastecimientos sin autorización de la Inspección. Estará también obligado a usar métodos y enseres que a juicio de la Inspección aseguren la calidad satisfactoria de la obra y su terminación dentro del plazo fijado en el contrato. Si en cualquier momento, antes de iniciarse los trabajos o durante el curso de los mismos, los métodos y enseres aceptados por el Contratista, parecieran ineficaces o inadecuados a juicio de la Inspección, ésta podrá ordenarle que perfeccione esos métodos y/o enseres, o que los reemplace por otros más eficaces. Sin embargo, el hecho de que la Inspección nada observe sobre el particular, no eximirá al Contratista de la responsabilidad que le concierne por la mala calidad de las obras ejecutadas o la demora en terminarlas.-

Art. 34.º).-VICIOS DE LOS MATERIALES Y OBRAS: Cuando fueren sospechados de vicios no visibles, la Inspección podrá ordenar la demolición, desarme o desmontaje, y las reconstrucciones necesarias, para cerciorarse del fundamento de sus sospechas y si los defectos fueran comprobados, todos los gastos originados por tal motivo estarán a cargo del Contratista. En caso contrario serán abonados por la Repartición.-

Si los vicios se manifestaren en el transcurso del plazo de garantía el Contratista deberá reparar o cambiar las obras defectuosas; transcurrido ese plazo, dichos trabajos podrán ser ejecutados por la Repartición a costa de aquel, formulándole el cargo correspondiente. En ambos casos los importes se tomarán del Fondo de Reparación o de los Certificados pendientes.-

Art. 35.º).-MATERIALES A EMPLEAR EN OBRAS: Todos los materiales a emplear en la obra deberán ser aprobados previamente por la Inspección. Para ello el Contratista presentará muestras de acuerdo a lo que establezca el Pliego de Especificaciones Técnicas y los planos oficiales, o como lo indique la Inspección en los casos no previstos, debiendo entregarlos con antelación suficiente.

Los gastos de provisión, extracción, envase y transporte de las muestras hasta donde deban realizarse los ensayos, son por cuenta exclusiva del contratista.-

La Inspección comunicará la aceptación o rechazo dentro del plazo que fijen las especificaciones.- Independientemente de la aprobación inicial del tipo de material a emplear, la Inspección extraerá periódicamente muestras en las obras.-

Cuando alguna partida de material acopiado no reuniera las condiciones previstas, procederá a su inmediato rechazo.-

Art. 37.º).-MATERIALES RECHAZADOS: Los materiales rechazados serán retirados de la obra, por el Contratista dentro del plazo de ocho (8) días.

Cuando el Contratista no cumpliera la orden, la Inspección previa notificación con indicación del lugar del depósito, podrá disponer el inmediato retiro de los materiales rechazados y serán por cuenta del Contratista los gastos que originen. Este monto será descontado del primer certificado posterior a la realización del gasto.-

A pedido de éste último, la Inspección podrá autorizar la corrección del material rechazado, si a su juicio, la naturaleza del mismo lo hiciera practicable.-

Art. 38.º).-MATERIALES Y OBJETOS PROVENIENTES DE EXCAVACIONES Y DEMOLICIONES: El Contratista o su representante hará entrega inmediata a la Inspección contra recibo, de todo objeto o material de valor intrínseco, potencial, científico, artístico o histórico que se hallare al ejecutar las obras.-

Tampoco podrá disponer a excepción hecha de la tierra, de los materiales que se extraigan de las excavaciones, o demoliciones, sin autorización expresa de la Inspección.-

**Municipalidad
de
Rafaela**
Intendencia



Art. 39.º).- DAÑOS A PERSONAS Y PROPIEDADES: El Contratista tomará oportunamente todas las disposiciones y precauciones necesarias para evitar daños al personal de la obra, a ésta misma y a terceros ya sean por maniobras del obrador, por acción de los elementos o de causas eventuales. El resarcimiento de los perjuicios que no obstante se produzcan correrán por cuenta del Contratista.- Estas responsabilidades subsistirán hasta que se verifique la finalización de la obligación contractual.-

Con el objeto de responder frente a los reclamos derivados de las responsabilidades previstas en el presente artículo, la Contratista deberá contratar seguro de responsabilidad civil genérica frente a terceros, por los daños que pudieran ocasionarse a terceras personas o bienes de terceros, con motivo u ocasión de la obra por los trabajos y/o con los elementos y maquinarias afectadas a la misma, con cobertura vigente durante todo el plazo de duración de la obra. A tal efecto deberá acompañar fotocopias de las pólizas que se emitan y de los recibos de pagos de la prima al día, de acuerdo a las condiciones que se contraten con la Aseguradora.-

Art. 40.º).- SEÑALAMIENTO Y PROTECCIÓN: Es obligación del Contratista señalar de día con letreros y banderas reglamentarias, por la noche con luces de peligro, toda interrupción u obstáculo en la zona de tránsito donde exista peligro y en las excavaciones colocar protección adecuada.-

Además tomará medidas de precaución necesarias en todas aquellas partes de la obra donde puedan producirse accidentes.-

El Contratista será el único responsable de los accidentes que se produzcan y se comprueben hayan ocurrido por causas del señalamiento o precauciones deficientes.-

Todas las disposiciones contenidas en éste Artículo son de carácter permanente, mientras dure la ejecución de la obra.-

El Contratista correrá con la tramitación de toda diligencia que impongan las Ordenanzas Municipales o Policiales respecto a la Obra.

Art. 41.º).- MANTENIMIENTO DEL TRANSITO: (Medidas de seguridad): Cuando las obras se ejecuten en o a través de calles en uso, el Contratista realizará los trabajos de modo de ocasionar la menor molestia al tránsito, adoptando medidas adecuadas para la comodidad del público y de los vecinos. Así, el almacenamiento de los materiales se dispondrá en forma de no obstaculizar el tránsito, construirá desvíos y caminos auxiliares cuando fuese necesario, con la señalización correspondiente.

Todos los trabajos descriptos serán por exclusiva cuenta del Contratista, no teniendo derecho a indemnización alguna.-

Además el Contratista será el único responsable de los accidentes causados por deficiencias de señalamiento o de medidas de protección.

Si el Contratista no diera cumplimiento a sus obligaciones relativas a la habilitación de desvíos y señalización, la Municipalidad, previa intimación podrá ejecutar dichos trabajos por cuenta y cargo del Contratista, no solamente en lo que refiere al costo, sino también en lo que atañe a las responsabilidades emergentes.

Art. 42.º).- PRÓRROGA PARA LA EJECUCIÓN DE LA OBRA: Cuando el Contratista se exceda en el plazo fijado en las Cláusulas Especiales para la ejecución de los trabajos, podrá solicitar una prórroga, la que será otorgada siempre que demuestre que la demora se ha producido por causas que no le son imputables.-

A los efectos del otorgamiento de dicha prórroga, se tomarán en consideración especialmente las siguientes causas:

a) Encomienda de trabajos adicionales imprevistos e importantes, que demande mayor tiempo para la ejecución de la obra.-

b) Demora comprobada en la entrega de instrucciones sobre el proyecto.-

c) Causas fortuitas evidentes, como ser: incendio, huelgas, epidemias, y en general causas que sin impedir forzosamente las actividades en la obra, la interrumpan o disminuyan.-

d) Dificultades para la obtención de la mano de obra necesaria y/o de los materiales exigidos por los Pliegos o juicio de la Repartición.-

Art. 43.º).- INTERPRETACIÓN DE LOS PLANOS Y ESPECIFICACIONES: El Contratista es responsable de la correcta interpretación de los planos para la realización de la obra y responderá de los defectos que puedan producirse durante la ejecución o conservación de la misma hasta la recepción definitiva.-

Cualquier deficiencia o error que comprobare en el proyecto o en los planos, deberá comunicarla a la Repartición antes de iniciar esos trabajos.

Art. 44.º).- JORNALES Y COMPROBANTES DE PAGO DE LEYES SOCIALES: El Contratista deberá mantener al día el pago del personal empleado en obra, abonar íntegramente los salarios estipulados y dar cumplimiento estricto a las disposiciones que determinan la jornada legal de trabajo, siendo motivo de suspensión del abono de los Certificados en trámite, la falta de cumplimiento de dichas obligaciones.

El cumplimiento de lo que se deja establecido será comprobado y documentado en cada caso por la Inspección, al extender el correspondiente Certificado de obra ó trabajo, a cuyos efectos el Contratista exhibirá los libros que se le requieran. El Contratista deberá presentar a requerimiento de la Inspección los comprobantes de pago de las Leyes Sociales, cada vez que le sean solicitados.

Art. 45.º).- RELACIONES CON OTROS CONTRATISTAS: El Contratista deberá facilitar la marcha simultánea o sucesiva de los trabajos ejecutados por él y de los que la Administración decida realizar directamente o por intermedio de otros Contratistas, debiendo cumplir las indicaciones que en tal sentido formule la Inspección respecto al orden de ejecución de los trabajos. La vigilancia general de la obra estará a cargo del Contratista Principal. Este permitirá a los Contratistas el uso de andamios,

Municipalidad de Rafaela



Intendencia

montacargas, etc. previos los convenio que oportunamente se realicen; estará además obligado a unir en forma apropiada su obra a la de los demás contratistas, ajustándose a las indicaciones que se le impartan o al espíritu de los planos y especificaciones. En caso de discrepancia entre las partes, se someterá la discusión al arbitraje de la Dirección.-

Si el Contratista experimentara demoras o fuera entorpecida la marcha de sus trabajos por falta, negligencias, o rechazos de otros contratistas, deberá dar inmediata cuenta del hecho a la Inspección para que ésta tome las determinaciones a que hubiere lugar.-

Art. 46.º).- MODIFICACIONES DE OBRA: La Repartición de acuerdo a lo establecido en el Art. 61º de la Ley de Obras Públicas N° 5188, podrá aumentar, disminuir, suprimir o crear uno o más ítems, siempre que esas modificaciones en conjunto no alteren en un veinte por ciento (20%) en más o en menos, el importe total del contrato, sin que ello de motivos a la rescisión del mismo ni a reclamación alguna por los beneficios que hubiere dejado de percibir por la parte reducida, suprimida o modificada. Lo mismo es válido para los errores del proyecto que representen una alteración en más o en menos de hasta veinte por ciento (20%) del valor contratado.-

En aquellos casos en que las modificaciones o errores a que se refieren los párrafos anteriores importasen en algún ítem un aumento o disminución superior a un veinte por ciento (20%) del importe mismo, se admitirá por ambas partes la determinación de un nuevo precio unitario.-

En caso de disminución, el nuevo precio se aplicará a la totalidad del trabajo a realizaren el ítem; pero en caso de aumento, el nuevo precio se aplicará a la cantidad de trabajo que exceda del ciento veinte (120%) por ciento de la que para este ítem figura en el presupuesto oficial de la obra.-

Art. 47.º).- OCUPACIÓN DE LOS TERRENOS: El Contratista será el único responsable de los daños y perjuicios emergentes de la ocupación temporaria de la propiedad privada o pública con su obrador y campamento, debiendo cumplir en todo momento con las ordenanzas municipales vigentes.-

Art. 48.º).- COLOCACIÓN DE LOS LETREROS DE OBRA: El Contratista queda obligado a colocar en la obra, dentro de los 15 (quince) días de firmada el acta de replanteo, letreros del tipo que se inserta en el legajo. Las leyendas no podrán modificarse sin previa autorización de la Repartición.-

En todos los casos, los letreros destinados a la obra serán emplazados en los sitios que la Inspección determine.-

El costo de previsión, colocación y todo otro gasto, originado por éste concepto, es por cuenta exclusiva del Contratista, como así también, su conservación en buen estado.-

Art. 49.º).- INSTRUMENTAL TOPOGRAFICO: El Contratista deberá tener permanentemente en el obrador, el instrumental necesario para que la Inspección pueda efectuar en cualquier momento, las operaciones topográficas que exige el replanteo y verificación de las obras en ejecución.-

Dicho instrumental, deberá estar en condiciones de uso y será aceptado de conformidad por la Inspección.- Los gastos de mantenimiento en concepto de reposición y reparaciones serán por cuenta del Contratista.-

Art. 50.º).- CÓMPUTO DE DIAS LABORABLES :El cómputo de días laborables transcurridos en obra serán llevados conjuntamente entre el Inspector y el Contratista o su representante técnico, diariamente en la planilla que se confeccionará al efecto. En la misma planilla, se dejará constancia de los días no laborables especificando la causa; la que será imputable al contratista o no, a criterio de la Administración, clasificando las demoras en dos grupos:

Grupo I: CAUSAS IMPUTABLES AL CONTRATISTA

Grupo II: CAUSAS NO IMPUTABLES AL CONTRATISTA,

que se especifican a continuación:

GRUPO I : CAUSAS IMPUTABLES AL CONTRATISTA

- Insuficiencia de equipo, en cuanto su cantidad.
- Idem en cuanto a calidad
- Reparación de máquinas de equipo.
- Insuficiencia de material acopiado por falta de previsión.
- Deficiente calidad de los materiales-Falta de ellos.
- Deficiente organización del trabajo.
- Demora en proveer muestras de materiales para ser ensayados y aprobados.
- Huelgas declaradas legales por el Ministerio de trabajo .

GRUPO II : CAUSAS NO IMPUTABLES AL CONTRATISTA

- Lluvias ordinarias, extraordinarias, inundaciones.
- Humedad excesivas de los suelos.
- Notorias dificultades comprobadas para la obtención de materiales en las cantidades exigidas en los pliegos.
- Demoras en los transportes cuando aquellas no fueran previsibles por el contratista.
- Notorias dificultades y demoras en la obtención de combustibles, lubricantes y repuestos.
- Retraso en la liberación y entrega total o parcial de los terrenos o lugares afectados por las obras o de yacimientos por parte de la Municipalidad. Cuando sólo se trate de alguna sección parcial se examinará si el retraso influye en el trabajo

**Municipalidad
de
Rafaela**
Intendencia



de toda la obra o bien de en el de esa sola sección.

- Falta o retraso del replanteo.
- Deficiencias del proyecto que puedan causar retraso del replanteo.
- Modificaciones de la obra, cuyo estudio y trámite de autorización determine retrasos.
- Ampliaciones de obra, autorizadas.
- Ensayos demorados por razones ajenas al Contratista.
- Huelgas declaradas ilegales por el Ministerio de Trabajo.

CAPÍTULO VI - INSPECCIÓN

Art. 51.º).- INSPECCION DE LOS TRABAJOS - RESPONSABILIDAD: La Repartición inspeccionará todos los trabajos ejerciendo la vigilancia y contralor de los mismos por intermedio del personal permanente o eventual, que se designe al efecto y que dentro de la jerarquía que se establezca, constituirá la Inspección de las obras.-

Art. 52.º).- INSPECTOR REPRESENTANTE DE LA REPARTICIÓN: El Jefe de la Inspección será representante de la Repartición en las obras. Estará a su cargo la vigilancia superior de las mismas y ante él deberá reclamar al Contratista por las indicaciones y órdenes del personal auxiliar de la Inspección.-

Art. 53.º).- ATRIBUCIONES DE LA INSPECCION: La Inspección tendrá en cualquier momento libre acceso a los obradores, depósitos y oficina del Contratista a los efectos de revisar los trabajos efectuados y en ejecución y los materiales acopiados. El Contratista suministrará los informes que le requiera la Inspección sobre la clase y calidad de los materiales empleados o acopiados; el progreso, desarrollo y forma de ejecución de los trabajos, obedecerá a las observaciones e instrucciones de la Inspección sobre trabajos realizados que encuentre defectuosos, así como el reemplazo de materiales en desacuerdo con el Pliego General de Especificaciones Técnicas.-

Art. 54.º).- DIRECCIÓN DE LOS TRABAJOS: La organización, dirección y ejecución de los trabajos correrá por cuenta del contratista, a fin de poder revisar la documentación y la Inspección podrá variar el orden en que deben ejecutarse las obras, cuando las circunstancias a juicio de ella requieran modificar lo señalado en el diagrama de desarrollo de los trabajos presentados por el Contratista.-

Art. 55.º).- REGISTRO DE ACTAS: Llevará un registro de actas, de dos (2) hojas móviles y una (1) fija, que se destinará al asiento de las actas que se labren en cada etapa de la obra, del cumplimiento sucesivo del Contratista a las exigencias del contrato y los convenios especiales que se concierten entre la Inspección y el Contratista.-

Art. 56.º).- LIBRO DE ORDENES DE SERVICIO: El libro de órdenes por triplicado (dos hojas móviles y una fija), será provisto por el Contratista. Las relaciones entre la Inspección y el Contratista se mantendrán por medio de órdenes de servicios que emitirá la Inspección y que se extenderán en el libro de órdenes.-

Art. 57.º).- RECIBO DE ORDENES: Ni el Contratista ni su representante reconocido, podrán negarse a firmar, en la misma orden, la notificación correspondiente, pudiendo en todo caso manifestar su protesta al pie de aquella, si es que la misma excede los términos del contrato. La negativa a firmar por parte del contratista o su representante se hará constar al pie del acto respectivo y será considerada como notificación de conformidad.-

Art. 58.º).- ACATAMIENTO: Es obligación del Contratista acatar de inmediato las órdenes de servicio que se le impartan así como las instrucciones y observaciones que le formule la Inspección, quedando a salvo su derecho de reclamar ante la Repartición en los casos que corresponda.-

En ningún caso podrá el Contratista resistir las órdenes ni suspender parcial o totalmente los trabajos.-

Art. 59.º).- DIVERGENCIA DURANTE LA EJECUCIÓN DE LOS TRABAJOS: La Inspección llevará un registro por triplicado que se destinará para asiento de los pedidos y reclamaciones del Contratista.-

En caso de existir divergencias con relación a una orden de servicio para obtener la revocación de la misma, el Contratista deberá exponer ante la Repartición por escrito y dentro del término de diez (10) días subsiguientes al de haberse remitido la orden, las razones en que fundamenta su disconformidad. Las resoluciones que emanen de la Repartición, salvo especificación en contrario, son apelables ante el Departamento Ejecutivo, dentro de los diez (10) días subsiguientes a la notificación.-

Vencido cualquiera de los términos establecidos precedentemente, la orden de servicio y resolución cuestionadas quedarán firmes e indiscutibles, sin lugar a reclamos posteriores de ninguna naturaleza, considerándose desistido al Contratista de la protesta formulada. Cuando el Contratista dejara de cumplir con alguna orden de la Inspección y no manifestara expresamente su divergencia con la misma el Inspector podrá proceder a la paralización de la obra, comunicando de inmediato la novedad a la Repartición a los fines que hubiere lugar. El tiempo de paralización no se descontará del plazo previsto para la ejecución de la

Municipalidad de Rafaela



Intendencia

obra.-

Art. 60.- MEDICIÓN DE ESTRUCTURAS OCULTAS: En el libro de órdenes se detallarán todas las mediciones que se practiquen en la obra, de trabajos que deban quedar ocultas a medida que se vayan ejecutando. Estos detalles se acompañarán con los croquis, que se crean necesarios para su perfecta interpretación, que serán firmados por la Inspección y el Contratista. Para proceder a la liquidación de dichos trabajos, los valores consignados en el libro de órdenes serán los únicos a considerar.-

Art. 61.- CERTIFICADOS DE LAS OBRAS: La certificación de las obras se hará mediante certificados mensuales elaborados por la Contratista y visados por la Repartición. Si durante el mes no se hubiera ejecutado una cantidad apreciable de obra o cuando lo solicitare el Contratista, la Repartición podrá otorgar una postergación de la certificación de los trabajos, sin que ello genere intereses ni recargos de ningún tipo a favor de la Contratista.-

Los certificados serán acumulativos y tendrán el carácter de documentos provisorios de pagos a cuenta, sujetos a las variaciones que produzca la liquidación final.-

Art. 62.- FONDO DE REPAROS: De cada certificación mensual, excluidos los de acopio, se deducirá el importe del 5% (cinco por ciento) del valor del mismo, salvo que el Pliego de Condiciones Complementarias establezca un porcentaje mayor. Estas deducciones se retendrán y constituirán el "Fondo de reparo" como garantía de la buena ejecución de los trabajos hasta la fecha de recepción definitiva de los mismos. Este fondo podrá ser substituido a pedido del Contratista según se establece en la Reglamentación de la Ley 5188.-

Art. 63.- CALIDAD Y CONTROL DE LOS MATERIALES: En todas las obras se utilizarán materiales de primera calidad, en buen estado, que deberán ajustarse estrictamente a las exigencias que sobre los mismos se determinen en las especificaciones técnicas.-

La Inspección aprobará o rechazará dichos materiales según corresponda de acuerdo a los resultados de los ensayos; a tal efecto tendrán amplias facultades para inspeccionarlos o ensayarlos en cualquier momento y lugar, durante la preparación, almacenamiento y utilización.

Los materiales que habiendo sido aprobados, se tornaran por cualquier causa inadecuados para el uso en obras, no serán utilizados y serán retirados de obra dentro de los siete (7) días.-

El Contratista a pedido de la Inspección, facilitará los medios necesarios para la toma de muestras de materiales y entregará sin cargo alguno la de los materiales a emplear en la obra.-

Art. 64.- OBRAS OCULTAS: El Contratista deberá solicitar en tiempo oportuno la aprobación de los materiales y obras cuya calidad y cantidad no se pueda comprobar posteriormente por pertenecer a trabajos que deban quedar ocultos.-
Todo cómputo y detalle especial que se refiera a los mismos deberá registrarse en el libro de órdenes.-

Art. 65.- TRABAJOS RECHAZADOS: La Inspección rechazará todos los trabajos en cuya ejecución no se hayan empleado los materiales especificados y aprobados, cuya mano de obra sea defectuosa o que no tengan las formas, dimensiones o cantidades especificadas en el pliego respectivo y en los planos de proyecto.-

Es obligación del Contratista demoler todo trabajo rechazado y reconstruirlo de acuerdo a lo que contractualmente se obligó por su exclusiva cuenta y costo sin derecho a reclamo alguno ni a prórroga del plazo contractual y sin perjuicio de las sanciones que le pudieran ser aplicables.

Art. 66.- TRABAJOS NOCTURNOS: Las obras podrán ser ejecutadas tanto de día como de noche, de acuerdo con los horarios que establecen las leyes sobre trabajo, pero ningún trabajo nocturno podrá ser realizado sin el previo conocimiento de la Inspección.- En caso de efectuarse trabajos nocturnos, el lugar de la obra deberá estar suficientemente iluminado para seguridad del personal y buena ejecución de los trabajos. En cualquier caso, se considerará que los gastos inherentes a costo de los trabajos efectuados durante la noche, están incluidos en los precios unitarios contratados.-

Toda excepción al régimen común de trabajo (prolongación de jornada normal, trabajos nocturnos, en días domingos o festivos, trabajo continuado o por equipo, etc.) deberán ser autorizados en todos los casos por la Inspección.-

Art. 67.- SUSPENSIÓN DE LOS TRABAJOS: Si para llevar a efecto modificaciones en las obras en curso de ejecución o por otra causa, la Inspección juzgase necesario suspender temporalmente toda o parte de la realización de las obras contratadas, comunicará por escrito la orden correspondiente al Contratista, procediéndose a la medición de la obra ejecutada en la parte a que alcance la suspensión y extendiéndose acta del resultado.-

Si la suspensión de la obra excede de treinta (30) días al término de ese plazo se librarán los certificados por el trabajo a satisfacción; el Contratista tendrá derecho a indemnización por todos los daños y perjuicios que la suspensión le ocasione.-

Prevía conformidad de la Inspección, el Contratista podrá suspender la marcha de los trabajos durante el período de licencia anual del personal, sin que ello dé lugar a ampliación del plazo contractual.-

Art. 68.- SISTEMAS PATENTADOS: Si en la ejecución de la obra el Contratista adoptara sistemas o procedimientos patentados, deberá presentar anticipadamente a la Inspección los permisos que lo autoricen a emplear dichos sistemas o procedimientos.-

El Contratista será el único responsable de los reclamos o juicios que se promovieren a la Administración por uso indebido de patentes.-

**Municipalidad
de
Rafaela**

Intendencia



Si el uso de un elemento de cualquier naturaleza fuera prohibido, deberá de inmediato reemplazarlo por otro de igual eficacia y calidad. Si la Repartición lo considera conveniente, podrá exigir el mantenimiento del elemento patentado y será obligación del Contratista hacerse cargo de las gestiones y gastos que correspondan para su empleo.-

En caso de incumplimiento de estas disposiciones por parte del Contratista, la Inspección efectuará las gestiones y gastos necesarios con cargo al depósito de garantía del Contratista.-

CAPÍTULO VII - MEDICIÓN, PAGO Y RECEPCIÓN DE LAS OBRAS

Art. 69.º).- MEDICION DE LAS OBRAS: A los efectos de la certificación mensual se procederá a la medición de las obras realizadas dentro de cada mes, la que se efectuará dentro de los primeros (5) cinco días del mes siguiente. A tal fin, la Inspección procederá a preparar en triplicado el cómputo métrico de la cantidad de obra realizada durante el mismo, en el que también consignará la cantidad de los distintos materiales ubicados en obra y la salida de los que fueron utilizados.-

A pedido expreso del Contratista, formulado por escrito cuando los trabajos se hayan ejecutado tan lentamente que no existan cantidades apreciables de obra nueva, la Inspección podrá postergar la certificación de los trabajos.-

El Contratista o el Director Técnico de la Obra, está obligado a asistir a todas las mediciones para el pago de las obras ejecutadas así como para la recepción final de las mismas. En las actas y cómputos de estas mediciones, debe constar su conformidad. Su negativa a presenciarse o su inasistencia a la citación, será considerada como aceptación de las mediciones efectuadas por la Inspección.-

No se computarán las estructuras que por cualquier motivo modifique el proyecto, si éstas no han sido debidamente autorizadas, en cuyo caso se harán constar los antecedentes que así lo demuestren. En caso de que el Contratista no estuviere conforme con el juicio de la Inspección, respecto a los trabajos o mediciones de la obra ejecutada, deberá exponer sumariamente, en forma clara y precisa, en el acta o cómputo respectivo, los motivos de su divergencia.-

Dentro del término de diez (10) días ratificará su disconformidad detallando las razones que le asisten, sin cuyo requisito sus observaciones quedarán sin efecto perdiendo todo derecho a reclamación ulterior.-

Las observaciones o falta de conformidad que se refieren a las mediciones o clasificación de obras cubiertas cuyas medidas, características, etc. puedan alterarse con el transcurso del tiempo, por el uso o por otra causa y que resulte dificultoso o imposible verificar posteriormente, deberán ser formuladas en la primera oportunidad que tales obras se clasifiquen o midan.-

Cuando hubiera trabajos en condiciones de ser medidos, correspondientes a obras susceptibles de modificación por acción del tiempo o del uso, y las mismas no fuesen incluidas en la primera medición ordinaria, el Contratista deberá reclamar su inclusión en la foja de medición. Su silencio en esa oportunidad significará su conformidad con la medición que en otro momento practique la Inspección.-

Los gastos en concepto de jornales de peones, útiles, instrumentos, etc. necesarios para efectuar las mediciones, serán por cuenta exclusiva del Contratista.-

Art. 70.º).- PRECIOS UNITARIOS: Los precios unitarios estipulados en el contrato, se aplicarán a cantidades netas de obras concluidas, ejecutada y medida en la forma establecida en las Especificaciones Técnicas. Cuando éstos no estipulen expresamente la forma de medir, se entenderá que la medición será practicada de tal manera que su resultado se traduzca en las unidades con que ha sido computado y luego presupuestado el ítem en el proyecto.-

En los precios unitarios del contrato están incluidos el valor de los materiales provistos por el Contratista, el costo de la mano de obra, gastos de administración y beneficios ; provisión y depreciación de equipos y materiales que se incorporen en la obra así como todo otro medio de trabajo o gastos necesarios para realizarla y terminarla de acuerdo con el contrato.-

Art. 71.º).-PRECIOS UNITARIOS DE NUEVOS ÍTEMS: Cuando sea necesario ejecutar alguna clase de obra cuya forma de pago no esté prevista en el contrato, o cuando por modificación de alguna de las previstas en el mismo sea necesario de acuerdo con el Art. 62 de la Ley N° 5188, prever nuevos precios unitarios, éste deberá ser convenido entre el Contratista y la Inspección y aprobado por el Departamento Ejecutivo antes de efectuar el trabajo. No se reconocerán trabajos nuevos sin éste requisito.

Los precios de éstos nuevos ítems se establecerán cuando sea posible partiendo de precios contractuales correspondientes a trabajos análogos. Cuando no existan trabajos previstos, de características semejantes a la del nuevo trabajo, el precio se establecerá mediante un análisis en el que se incluirá como máximo un recargo del quince por ciento (15%) en concepto de Gastos Generales y al valor obtenido, un diez por ciento (10%) en concepto de Beneficios. De no lograrse acuerdo entre las partes, el Departamento Ejecutivo podrá disponer que los trabajos se ejecuten por Administración o con la intervención de otro Contratista, sin que el primer contratista tenga derecho a reclamación alguna.-

Art. 72.º).-TERMINACIÓN DE LAS OBRAS: El Contratista terminará totalmente los trabajos de acuerdo al contrato, entendiéndose que los mismos se han concluido cuando las obras estén completamente ejecutadas. La Inspección dejará constancia de la terminación en el libro de Ordenes de Servicio.-

Art. 73.º).-PAGO DE LOS CERTIFICADOS DE OBRA: El pago de los certificados de obra se efectivizará según lo que se establezca en el Pliego de Bases y Condiciones Complementarias. Si existieran divergencias en la medición, se abonará un monto coincidente a lo verificado por la Inspección.-

Art. 74.º).- INTERESES POR MORA: En caso que los pagos no se concretaran en término, el adjudicatario podrá reclamar a la

**Municipalidad
de
Rafaela**
Intendencia



administración intereses por mora, conforme a lo reglamentado en el Pliego de Bases y Condiciones Complementarias.-

Art. 75.º).-PLANO CONFORME A LAS OBRAS: En todos los casos de obras de Arquitectura y en los demás casos cuando los Pliegos de Bases y Condiciones Complementarias lo exija, los Contratistas deberán presentar al terminar los trabajos, los planos completos conforme a la obra realizada, los que deberán ser aprobados por la Inspección. La presentación de estos planos deberá realizarse en papel vegetal y en dos copias heliográficas con anterioridad al Acta de Recepción Definitiva.-

Sin perjuicio de lo enunciado, la Inspección podrá exigir con fecha anterior croquis provisorios que servirán de base a las entregas finales; así como también los conformes a obra propiamente dichos.

Las medidas de los planos se harán según normas IRAM.

Art. 76.º).-PRUEBA DE LAS OBRAS: Terminadas las obras y antes de recibirlas provisionalmente, la Inspección efectuará las pruebas de las Instalaciones que establezca el pliego correspondiente.-

El Contratista suministrará por su exclusiva cuenta el personal y los elementos necesarios para efectuar estas pruebas. Si después de diez (10) días de recibida la orden respectiva, el Contratista no tuviera preparados los elementos para hacer las pruebas, se hará pasible de la aplicación de las multas establecidas en el Art.101.º "FALTAS E INFRACCIONES" de éste Pliego, sin perjuicio de que la Repartición las haga ejecutar por su cuenta, afectando el gasto a las sumas pendientes de pago que el Contratista tuviere.

El hecho de que cualquier trabajo hubiera sido oportunamente aprobado por el personal autorizado, no exime al Contratista de su responsabilidad por la calidad resultante de éste control final.-

Art. 77.º).-RECEPCIÓN PROVISIONAL: Terminadas y aprobadas de acuerdo al contrato y siempre que no hubiere observaciones por parte de la Inspección, la Repartición extenderá dentro de los treinta (30) días de ser solicitada por el Contratista, el Acta de Recepción Provisional de las obras que deberá suscribir conjuntamente con el Contratista o su representante autorizado.-

La recepción parcial de la obra se efectuará sobre trabajos terminados que constituyan una unidad que en sí llene la función para la cual ha sido proyectada.-

El acta que se labre dejará expresa constancia de la fecha de terminación de los trabajos, y será ad-referendum de la Administración.-

Si las obras no estuvieren ejecutadas correcta y estrictamente de acuerdo a los planos, especificaciones y órdenes dadas por la Inspección, se dirimirá su recepción provisional hasta que se corrijan los defectos que presenten.-

Si el Contratista no procediera a corregirlos en el plazo que al efecto le fije la Inspección, la Repartición podrá hacerlo por cuenta de aquel, afectándose el gasto a las sumas que estuvieran pendiente de pago, sin que ello le de derecho a reclamo alguno.

Asimismo si a juicio de la Repartición receptora los defectos son exclusivamente de la mano de obra, podrá recibir los trabajos y se aplicará sin excepción al Contratista una multa cuyo monto variará desde un mínimo del veinte por ciento (20%) valor de la mano de obra empleada de acuerdo al contrato, hasta el cien por ciento (100%) de la misma, según la importancia de los defectos constatados y siempre que no se encuentre prevista otra disposición al respecto en las Especificaciones.-

También cuando se constatare que los dosajes utilizados no se ajustan a los indicados, o se hubieren empleado materiales que no cumplan con las especificaciones, se aplicarán sin excepción al Contratista una multa cuyo monto variará desde un mínimo del veinte por ciento (20%) del costo de los materiales utilizados colocados, hasta un máximo del cien por ciento (100%) de ese valor, de acuerdo al mayor o menor alejamiento de las normas y siempre que no se halle prevista otra disposición en las especificaciones.

La recepción provisional será una sola, a la terminación total de los trabajos aún cuando para la ejecución hubieran regido plazos parciales salvo que se establecieran recepciones parciales, o la Municipalidad acordara casos fortuitos o de fuerza mayor.

Es por cuenta del Contratista la conservación de los trabajos ya ejecutados, hasta la recepción provisional de toda obra contratada, con excepción de aquellas partes de la obra que hubieran sido recibidas definitivamente.

Art. 78.º).- PLAZOS DE GARANTIA: Entre la recepción provisional y la definitiva, correrá el plazo de conservación y garantía durante el cual el Contratista será responsable de la conservación de las obras y de las reparaciones requeridas por defectos o desperfectos provenientes de la mala calidad o ejecución deficiente de los trabajos.-

Se exceptuará de la presente obligación los efectos resultantes del uso indebido de las obras.-

Dicho plazo, determinado en el Pliego de Bases y Condiciones Complementarias, se contará a partir de la fecha de terminación de los trabajos que figura en el acta de recepción provisional y durante el mismo las obras estarán libres al servicio público y serán conservadas en forma permanente a exclusivo costo del Contratista.-

Art. 79.º).- RECEPCION DEFINITIVA: Transcurrido el plazo de conservación y garantía establecida, tendrá lugar la recepción definitiva que se efectuará con las mismas formalidades que la provisional previa comprobación del buen estado de las obras y verificación del correcto funcionamiento de las instalaciones especiales, a cuyo efecto se realizarán las pruebas que la Repartición estime necesarias, pudiéndose repetir parcial o totalmente, las establecidas para la recepción provisional.

Si el Contratista no realizase los trabajos de conservación y reparación necesarios, previa intimación y vencido el término que se le establezca, la Municipalidad procederá a recibir la obra de oficio y determinará la proporción en que se afectarán las garantías y créditos pendientes sin perjuicio de las sanciones que se apliquen en el registro de Licitadores.

De las actas de recepción deberá entregarse al Contratista una copia autenticada.-

**Municipalidad
de
Rafaela**
Intendencia



CAPÍTULO VIII - EL CONTRATISTA, SU REPRESENTANTE Y SU PERSONAL

Art. 80.º).- DEVOLUCIÓN DE LAS SUMAS RETENIDAS AL CONTRATISTA: El cinco por ciento (5%) del monto del contrato depositado por el Contratista como garantía según el Art. 24.º del presente Pliego y el fondo de reparos, según el Art. 62.º, integrado por el cinco por ciento (5%) deducido de los certificados mensuales de obra, le serán devueltos al Contratista al momento de la recepción definitiva de la obra.-

Art. 81.º).- RESPONSABILIDAD ULTERIOR DEL CONTRATISTA: La recepción definitiva de las obras y la devolución de las sumas retenidas al Contratista no liberarán a éste de las responsabilidades que establece el Art. 1646 del Código Civil.-

Art. 82.º).- PRESENCIA DEL CONTRATISTA EN LAS OBRAS - REPRESENTANTE: El Contratista podrá asumir personalmente la conducción del trabajo siempre que posea título habilitante al efecto y llene los requisitos exigidos en el Art. 16.-

En caso de no llenar el Contratista esos requisitos, las obras serán conducidas por Representante del mismo que cumpla aquellas exigencias. El Representante se entenderá con la Inspección y ejercerá las atribuciones y responderá por los deberes del Contratista, no pudiendo este último, discutir la eficacia o validez de los actos que hubiere ejecutado el Representante.-

La designación de dicho Representante deberá merecer la aprobación de la Municipalidad antes de la iniciación de los trabajos.

Dicho Representante se considerará autorizado para suscribir fojas de mediciones o actas de replanteo y los certificados de pago, en este último efecto extenderá el correspondiente poder.-

El Contratista o su Representante autorizado tiene la obligación de permanecer en las obras durante todas las horas de trabajo, para recibir, atender y hacer ejecutar las instrucciones, observaciones ú órdenes que imparta la Inspección.-

Art. 83.º).- PERSONAL DEL CONTRATISTA: El Contratista solo empleará operarios competentes en sus respectivas especialidades y en suficiente número para que la ejecución de los trabajos sea regular y prospere en la medida necesaria al estricto cumplimiento del contrato.-

Aún cuando la disciplina del trabajo corresponda al Contratista, la Inspección podrá ordenar a éste el retiro de la obra de todo personal que por incapacidad, mala fé, insubordinación, mala conducta o cualquier otra falta perjudique la buena marcha de los trabajos.-

Estas órdenes serán apelables ante la Repartición, cuya resolución deberá acatarse inmediatamente.-

Art. 84.º).- ACCIDENTES DE TRABAJO: El Contratista estará obligado a dar cumplimiento a todas las disposiciones de la Ley de Accidentes de Trabajo y su Reglamentación, y a todas aquellas otras disposiciones que sobre el particular se dicten en el futuro.-

El Contratista será responsable de cualquier accidente que ocurra al personal obrero, haciendo suyas las obligaciones que de ello deriven de acuerdo a lo que establece la citada Ley.-

Es rigurosamente obligatorio, para el Contratista tener en las obras un botiquín suficientemente provisto, con los medicamentos y de curación que se requieran para los casos de accidentes ó indisposiciones transitorias que puedan ocurrir a los obreros empleados. El Contratista deberá tener a todo su personal en relación de dependencia con cobertura vigente en una Aseguradora de Riesgos y Trabajo, en un todo de acuerdo a las normas contempladas por la Ley Nº 24.557, sus Decretos reglamentarios y Resoluciones aplicables. A tal efecto deberá acompañar mensualmente fotocopias de las boletas de pago de dicho seguro y nómina de personal asegurado con el respectivo listado de altas y bajas.-

Art. 85.º).- SALARIOS DE LOS OBREROS: El Contratista no podrá abonar a sus obreros salarios inferiores a los establecidos legalmente, debiendo entenderse que dichos salarios se liquidarán por la jornada legal de trabajo.-

En el obrador y en lugar bien destacado se colocará una copia de la lista de jornales que se abonan en la obra y de las condiciones que fija el laudo correspondiente para tales trabajos.-

El Contratista deberá dar especialmente cumplimiento a todas las Leyes, tanto Provinciales como Nacionales que legislan la prestación de trabajo, entendiéndose a los efectos económicos que todas las erogaciones que aquellas representen están incluidas en los gastos previstos para cada ítem.-

Art. 86.º).- DOCUMENTACIÓN EN OBRAS: El Contratista conservará en la obra copia ordenada de todos los documentos del contrato, a los efectos de facilitar el debido contralor e inspección de los trabajos que se ejecuten.-

CAPÍTULO IX - SUB-CONTRATOS Y TRANSFERENCIAS

Art. 87.º).- GENERALIDADES: El Contratista no podrá sub-contratar la totalidad de las obras y solo podrá hacerlo parcialmente, previa autorización escrita de la Repartición. A este efecto el contratista pedirá por escrito dicha autorización, en cuya solicitud dará el nombre del sub-contratista, la forma de subcontratación y las referencias de aquél; debiendo ser de probada capacidad a juicio exclusivo de la Repartición, de acuerdo a la naturaleza de los trabajos.-

La autorización de la Repartición para subcontratar obras no exime al Contratista de ninguna de las obligaciones y responsabilidades emanadas de su contrato, ni crea para la Repartición obligación alguna para con el Sub-contratista, quien sin embargo estará sometido al régimen de la Inspección. La responsabilidad derivada de las obras subcontratadas le corresponderá al

**Municipalidad
de
Rafaela**

Intendencia



Contratista como si las hubiera efectuado directamente.-

Art. 88.º).- TRANSFERENCIAS DEL CONTRATO: Firmado el contrato, el Contratista no podrá transferirlo ni cederlo en todo o en parte, a otra persona ó entidad, ni asociarse para su cumplimiento. Ello podrá autorizarse solo como excepción y en casos plenamente justificados, siempre que el nuevo contratista reúna por lo menos iguales condiciones y solvencia técnica, financiera y moral.-

CAPÍTULO X - RESCISIÓN DE CONTRATO

Art. 89.º).- RESCISIÓN: En caso de muerte del Contratista, el contrato quedará rescindido, a menos que los herederos ofrezcan llevar a cabo las obras, bajo las condiciones estipuladas en el documento original. El comitente fijará los plazos de presentación del ofrecimiento y podrá admitirlo o desecharlo sin que en éste último caso, tengan dichos sucesores derecho o indemnización alguna. En caso de aceptación se exigirá que los sucesores unifiquen su personería ante el Comitente. En caso de quiebra o concurso civil del contratista, el comitente podrá requerir del Juez del proceso, la resolución del contrato dentro de los términos y con alcances establecidos en el Decreto Ley N° 24522.-

Art. 90.º).- RESCISIÓN POR EL COMITENTE: El Comitente tendrá derecho a la rescisión del contrato, sin necesidad de intervención judicial en los siguientes casos:

- a) Cuando el Contratista se halle culpable de fraude, grave negligencia o contravención a las obligaciones y condiciones estipuladas en el contrato.
- b) Cuando el Contratista proceda a la ejecución de las obras con lentitud, de modo que la parte ejecutada no corresponda al tiempo previsto en los planes de trabajo, y a juicio del Comitente no puedan terminarse en los plazos estipulados. En tal supuesto, se intimará al Contratista para que ponga los medios necesarios a fin de acelerar los trabajos hasta alcanzar el nivel apto de ejecución, en el plazo que se fije, procediéndose a la rescisión, si no adoptara las medidas exigidas con este objeto
- c) Cuando el contratista se exceda del plazo fijado en el Pliego de Bases y Condiciones Complementarias para la iniciación de las obras, a menos que el Contratista demostrare a juicio del Comitente que la demora en la iniciación de las obras se ha producido por causas no imputables al Contratista y ofrezca cumplir su compromiso, en cuyo caso el plazo será prorrogado. En el caso que no corresponda el otorgamiento de esa prórroga, o concedida ésta, el Contratista tampoco diera comienzo a los trabajos en el nuevo plazo fijado, el contrato quedará rescindido.
- d) Cuando el Contratista transfiera en todo o en parte el contrato, se asocie con otros para la construcción o subcontrato sin previa autorización por escrito del Comitente.
- e) Cuando el Contratista abandonase las obras o interrumpiese los trabajos por un plazo mayor de cinco (5) días en tres (3) ocasiones, o cuando el abandono o interrupción sea continuado por el término de treinta (30) días corridos.
- f) Cuando el ritmo de inversiones previstos en el Plan de Inversiones resultara inferior al de lo previsto.

Art. 91.º).- CONSECUENCIAS DE LA RESCISIÓN POR EL COMITENTE: Resuelta la rescisión del contrato por el Comitente, ella tendrá las consecuencias que a continuación se detallan:

- a) El Contratista responderá por los perjuicios que sufra el Comitente a causa del nuevo contrato que se eleve para la continuación de las obras o por ejecución directa de las mismas, con los siguientes alcances:
 - 1º En los supuestos mencionados en los incisos a) y c) del Art. 90 el Contratista, independientemente del pago de los daños y perjuicios pertinentes, perderá la garantía de contrato y/o los fondos de garantía.
 - 2º En los demás casos de rescisión por culpa del Contratista, éste perderá la garantía del contrato y/o los fondos de garantía, y responderá por los daños y perjuicios que excedieran del monto de dicho fondo.
- b) El Comitente hará uso, si así lo estima, de la o las patentes que pudieran amparar a materiales, elementos o sistemas constructivos que hubiera usado o previsto usar el Contratista para la obra rescindida.
- c) El Comitente tomará, si lo cree conveniente y previa evaluación convencional, sin aumento de ninguna especie, los equipos y materiales para la continuación de la obra.
- d) Los créditos que resulten por los materiales que el Comitente reciba, en el caso del inciso anterior, por la liquidación de parte de obras terminadas u obras inconclusas que sean recibo y por fondo de reparos, quedarán retenidos a la resuelta de la liquidación final de los trabajos.
- e) En ningún caso el Contratista tendrá derecho al beneficio que se obtuviese en la continuación de las obras con respecto a los precios del contrato rescindido.
- f) En caso que rescindido por culpa del Contratista, el Comitente resolviera variar el proyecto que sirvió de base a la contratación, la rescisión sólo determinará la pérdida de la garantía de contrato y/o los fondos de garantía, debiendo liquidarse los trabajos efectuados hasta la fecha de cesación de los mismos.-

Art. 92.º).- RESCISIÓN POR EL CONTRATISTA: El Contratista tendrá derecho a solicitar la rescisión del contrato, en los siguientes casos:

- a) Cuando las modificaciones que le fueren ordenadas, alteran el valor total de las obras contratadas en un porcentaje superior al veinte por ciento (20 %), en más o en menos.
- b) Cuando el Comitente suspenda por más de tres (3) meses la ejecución de las obras, salvo razones de fuerza mayor, hechos imprevistos o que previstos, no pudieran evitarse.
- c) En caso fortuito o de fuerza mayor, que imposibilite el cumplimiento de las obligaciones emergentes del contrato.

**Municipalidad
de
Rafaela**
Intendencia



Cuando el Contratista se vea obligado a suspender las obras por más de tres (3) meses o a reducir el ritmo previsto en más de un cincuenta por ciento (50 %) durante el mismo período, como consecuencia de la falta de cumplimiento en término por parte del Comitente, de la entrega de los elementos o materiales que se hubiera comprometido.

e) Cuando el Comitente no efectúe la entrega de los terrenos en el plazo fijado en el Pliego de Condiciones Particulares, más una tolerancia de treinta (30) días.

Art. 93.º).- CONSECUENCIAS DE LA RESCISIÓN POR EL CONTRATISTA: Producida la rescisión del contrato, en virtud de las causales previstas en el artículo anterior, ella tendrá las siguientes consecuencias:

- Liquidación a favor del Contratista, previa valuación practicada de común acuerdo con él, sobre la base de los precios, costos y valores de plaza del importe de los equipos, herramientas, instalaciones útiles, y demás enseres necesarios para las obras, que el comitente adquiera y el Contratista no desee retener.
- Liquidación a favor del Contratista, del importe de los materiales y partes componentes acopiados y los contratados, en viaje, en elaboración o en stock que se hayan recibido y necesarios para la ejecución de las obras, al precio promedio corriente, en la fecha de rescisión.
- Transferencia sin pérdida para el Contratista, de los contratos celebrados por él, para la ejecución de las obras.
- Si hubiera trabajos ejecutados, el Contratista deberá requerir de inmediato la recepción provisional de los mismos debiendo realizarse su recepción definitiva una vez vencido el plazo de garantía.

Art. 94.º).- INVENTARIO: Hecha la comunicación respectiva, el Comitente tomará posesión de las obras en el estado en que se encuentren y levantará un inventario de las obras ejecutadas y de los materiales y elementos de trabajo existentes, a cuyo fin citará al Contratista para que concurra con una antelación de tres (3) días hábiles.

Si el Contratista no concurriese a la citación, que se le efectuará por telegrama colacionado, se le tendrá por aceptante del inventario que el Comitente practicara, sin derecho a reclamación alguna, labrándose el Acta ante Escribano Público.-

Art. 95.º).- RENUNCIA AL DERECHO DE RETENCIÓN: El Contratista renuncia al ejercicio del derecho de retención tanto sobre el terreno, como sobre los materiales y construcciones, debiendo pactar, en los casos que subcontrate la realización de obras, idéntica renuncia por parte de los subcontratistas.-

Art. 96.º).- AVALUO: El avalúo requerido en el Art. 93.º inc. a) se realizará por medio de peritos nombrados por cada parte. En caso de disconformidad entre ellas, tendrá validez el avalúo efectuado por el perito propuesto por el Comitente pudiendo el Contratista impugnarlo judicialmente.-

Art. 97.º).- LIQUIDACIÓN DE LOS TRABAJOS: El Comitente practicará asimismo la liquidación de los trabajos ejecutados por el Contratista y terminados con arreglo al contrato y determinará las cantidades y clases de trabajo inconclusos, materiales, partes componentes o implementos inventariados e indispensables para la obra. Los materiales, partes componentes e implementos no aceptados por el Comitente, serán retirados de la obra por el Contratista a su costa, dentro del término de diez (10) días a contar desde la notificación fehaciente que reciba el Comitente. Los trabajos no aceptados serán demolidos por el Contratista, también dentro de los diez (10) días de notificado en forma fehaciente. Si vencido el término, el Contratista no retirara aquellos materiales, para componente o implemento, o no demoliera los trabajos aludidos, el Comitente deberá proceder, sin la necesidad de interpelación alguna, al retiro o demolición imputándose los gastos que ello demande al Contratista.

El importe de la liquidación de los trabajos ejecutados, que fueran aceptados, tanto los terminados como los inconclusos, partes componentes, materiales y enseres aceptados o precio avalúo, constituirá un crédito a favor del Contratista, previa deducción de los pagos efectuados a cuenta.

Este crédito, cuando la rescisión hubiera sido causada por el Contratista, quedará pendiente de pago, hasta la terminación y liquidación final de los trabajos, para responder por el exceso de costos de éstos y de los perjuicios que se originen por la rescisión del contrato o la mala ejecución de los trabajos hechos por el Contratista.

Si en el caso anterior, las sumas retenidas no bastaran para cubrir los mayores desembolsos y perjuicios que la rescisión afecte al comitente, el Contratista deberá abonar el saldo que por este concepto resulte.-

CAPÍTULO XI - MULTAS

Art. 98.º).- MULTAS: Además de las penalidades de otro orden establecidas por éste Pliego, o por los demás documentos del contrato, se impondrán multas por las causas especificadas en los artículos siguientes. La imposición de una de las penalidades establecidas en éste capítulo no impide la aplicación de otras que estuvieran en el mismo o en otro documento del contrato.-

Art. 99.º).- MORA EN LA INICIACION DE LOS TRABAJOS: Si el Contratista no iniciare los trabajos dentro de los diez (10) días de la fecha del Acta de Replanteo Inicial, o de los veinte (20) días de la firma del Contrato, si aquella no fuera necesaria, incurrirá en una multa de monto equivalente entre el medio por mil (0,5 ‰) y el dos por mil (2 ‰) – a criterio de la Repartición - del importe del contrato por cada día de demora en iniciar las obras, considerándose que éstas han dado comienzo cuando la Inspección extienda la constancia respectiva en el libro de órdenes de servicio.

El Contratista se hará pasible de estas penalidades tanto por mora en la iniciación de la obra total, cuanto por la no iniciación parcial de cualquiera de los distintos ítems del contrato, de acuerdo con el "Plan de Trabajos e Inversiones".

**Municipalidad
de
Rafaela**
Intendencia



En este caso las multas se aplicarán también sobre el monto total del contrato, pero la Repartición podrá considerar la exención de las mismas siempre que la curva real de inversiones esté por encima o al mismo nivel de la teórica.-

Art. 100.º).- MORA EN LA TERMINACIÓN TOTAL DE LOS TRABAJOS: En caso de tratarse de mora en la terminación total de los trabajos, la multa ascenderá a un monto equivalente entre el medio por mil (0,5 ‰) y el dos por mil (2 ‰) – a criterio de la Repartición - del importe del contrato por cada día de demora no autorizada por la Inspección.-

El Contratista deberá abonar además los gastos de inspección que fueren necesarios para el Control de las Obras una vez vencido el plazo contractual y las ampliaciones concedidas por la Repartición.-

Para la correcta aplicación del presente Artículo y del anterior, el Contratista deberá elevar un nuevo "Plan de Trabajo e Inversiones" adjunto a cada pedido de ampliación o modificación del plazo de obra que estimare justo solicitar.-

Art. 101.º).- FALTAS E INFRACCIONES: Si el Contratista cometiera faltas e infracciones a este Pliego, a los demás pliegos o a las órdenes escritas de la Inspección y resoluciones de la Repartición, se hará pasible a la imposición de multas que podrán variar del medio al diez por mil (0,5 al 10 ‰) del monto de su contrato, según la importancia de la infracción a exclusivo juicio de la Repartición y siempre que no se trate de casos explícitamente contemplados en otros artículos. Estas multas podrán ser reiteradas diariamente hasta el cese de la infracción.-

Art. 102.º).- PROCEDIMIENTO PARA LA APLICACIÓN DE MULTAS: Producido un caso de aplicación de multas, la Inspección comunicará el hecho a la Repartición, proponiendo en forma fundada la aplicación de la multa correspondiente. La Repartición, previo estudio resolverá lo pertinente.-

La resolución de la Repartición podrá ser recurrida ante el Departamento Ejecutivo por el Contratista. El recurso tendrá efecto devolutivo. Toda multa impuesta con carácter definitivo será hecha efectiva descontándola del primer certificado de pago que se extienda al Contratista, y si el importe de éste no alcanzara a cubrirla, deberá ser completada con los sucesivos certificados u otros créditos que tuviera a cobrar el Contratista, mediante descuentos; finalmente si estos no resultaran suficientes, se ejecutarán las garantías en depósito.-

CAPÍTULO XII - DE LAS GARANTIAS

Art. 103.º).- INTERESES: Las garantías constituidas en dinero en efectivo o fianza bancaria, ya sean ellas por la propuesta o para el contrato, o las sumas retenidas en concepto de Fondos de Reparación, no devengarán intereses por ningún concepto.-

CAPÍTULO XIII - NORMAS SUPLETORIAS

Art. 104.º).- LEGISLACIÓN DE REFERENCIA: Para todos los casos no comprendidos y expresamente en el presente PLIEGO GENERAL DE CONDICIONES y PLIEGO DE BASES Y CONDICIONES COMPLEMENTARIAS, regirá supletoriamente la Ley Provincial Nº 5188 y su Decreto reglamentario.-

CPN MARCELA ALEJANDRA BASANO
Secretaria de Hacienda y Finanzas



Abog. DELVIS LUIS BODOIRA
Secretario de Prevención en Seguridad

**Municipalidad
de
Rafaela**
Intendencia



ANEXO II

PLIEGO DE BASES Y CONDICIONES COMPLEMENTARIAS

Art. 1.º.- OBJETO DEL CONTRATO: La obra que se licita comprende la Provisión total de la mano de obra, materiales y equipos necesarios para ejecutar los trabajos de albañilería correspondientes a la 1.º ETAPA DE AMPLIACION DE LA BASE DE LA GUARDIA URBANA RAFAELA (G.U.R.) según el siguiente detalle:

TAREA	UNIDAD	CANTIDAD
1-Retiro Aberturas existentes	Gl	
2-Replanteo	Gl	
3-Pozo Cimiento	m3	1,50
4-Cimiento Corrido	m3	1,20
5-Capas Aisladoras		
5-a) Horizontales	m2	3,45
5-b) Verticales	m2	5,25
6-Lad. Block e=20cm	m2	48,85
7-Contrapiso Hº Pobre	m2	11,00
8- Piso Granítico + Zócalo	m2	42,00
9-Estructura Metalica	gl	
10- Cubierta chapa Galv.	M2	123,50
11- Instalación Sanitaria	Gl	
12- Instalación eléctrica	Gl	
13-Cielorrasos	m2	55,00
14-Aberturas aluminio c/ vidrio	Gl	
15- Pintura		
15-a) Interior	m2	122,00
15-b) Exterior	m2	45,50
16-Cambio de Piso Sala Monitoreo	m2	53,50
17-Terminación / Limpieza	Gl	

Art. 2.º.- SISTEMA DE CONTRATACIÓN: Los trabajos se contratarán por el sistema "Ajuste alzado/Precio Global", sin reconocimiento de variaciones de costo ni gasto financiero.-

Los oferentes deberán prever a los efectos del cálculo de su oferta, la globalidad de los trabajos a ejecutar, los materiales a proveer, las condiciones del terreno, el lugar de trabajo y los eventuales imponderables derivados.-

Serán motivo de exclusión automática las ofertas que no contemplen la totalidad de los trabajos solicitados.-

Art. 3.º.- TRABAJOS Y PROVISIONES A CARGO DEL CONTRATISTA: El contratista tendrá a su cargo:

La provisión de la mano de obra necesaria para la ejecución de todos los trabajos objeto de la presente licitación, en forma técnicamente satisfactoria y en el tiempo requerido, las maquinarias, las herramientas comunes y especiales para todos los trabajos pedidos, los elementos auxiliares necesarios, los materiales, cualquier provisión, trabajo o servicio detallado en la documentación contractual, o que sin estar expresamente indicado en la misma sea necesario para que las obras queden total y correctamente terminadas, de acuerdo a su fin y a las reglas del arte de construir.-

El contratista proveerá además el personal y los elementos para el replanteo, obtención de muestras y realización de los ensayos que requiera la Inspección, así como cualquier ensayo que deba encomendarse a un laboratorio externo. Todo lo expuesto se hará sin cargo alguno para la Repartición y los costos emergentes se considerarán incluidos en el precio de la oferta.-

Art. 4.º.- PRESUPUESTO OFICIAL: El Presupuesto Oficial asciende a la suma de NOVECIENTOS CUARENTA Y SIETE MIL VEINTICINCO pesos con 34/100 (\$947.025,34).-

Art. 5.º.-DERECHO DE LA MUNICIPALIDAD: La Municipalidad se reserva el derecho de aceptar la oferta más conveniente a los intereses municipales aunque la misma no sea la de mas bajo precio; así como el derecho de rechazar todas las ofertas si lo considera conveniente y declarar desierta la Licitación, sin que por ello incurra en responsabilidad alguna respecto de los licitadores, no asistiéndoles a éstos derecho a reclamos por ningún concepto.-

Art. 6.º.- PLAZO DE EJECUCIÓN: El plazo máximo de ejecución de la obra es de noventa (90) días calendarios, a partir de la fecha establecida para la iniciación de los trabajos y hasta su entrega en condiciones de efectuarse la Recepción Provisional.- No obstante el Contratista podrá ofrecer en su oferta un plazo menor – tanto menor a su conveniencia y capacidad de elaboración – el que será considerado y – de no mediar inconvenientes – autorizado por escrito por la Repartición.-

Art. 7.º.-DIRECTOR TÉCNICO DE LA OBRA: El proponente deberá consignar el nombre y las referencias del técnico que dirigirá las obras, cuyo título habilitante podrá ser Ingeniero Civil, Ingeniero en construcciones, Arquitecto, u otro similar con

**Municipalidad
de
Rafaela**

Intendencia



incumbencia en la obra a ejecutar, debiendo estar inscripto en el Colegio Profesional correspondiente de la Provincia de Santa Fe.- Las inscripciones serán acreditadas mediante la presentación de los comprobantes de pago de los derechos de matriculación para el período anual y aportes jubilatorios en la Caja de Previsión Social de la actividad profesional.-

Art. 8.º)- REPLANTEO DE OBRAS NUEVAS:

Dentro de los diez (10) días corridos de firmado el contrato se deberán ejecutar las operaciones de relevamiento y replanteo de obra. Las mismas serán efectuadas prolijamente, estableciéndose los trabajos vinculantes, marcas, mojones, puntos fijos de referencia, etc. a efectos de poder efectuar con posterioridad la ejecución de las construcciones.-

Al terminar las operaciones de replanteo se labrará acta del mismo, en el que se hará constar: Lugar y fecha del acto, Denominación y ubicación de las obras a ejecutar, Nombre de los actuantes, Todo otro dato o antecedente que las partes crean oportuno incluir (Cantidades, cómputos, croquis, etc.) y Observaciones que el Contratista estime necesario formular, sin cuyo requisito no se tendrá en cuenta ninguna reclamación ulterior que se plantee sobre el mismo.-

El acta deberá ser firmada por el Inspector y el Director Técnico de la obra.-

Todos los gastos que origine el relevamiento y replanteo, tanto el personal como de materiales, útiles, etc. será por exclusiva cuenta del Contratista.-

Art. 9.º)- SUSPENSION DE LOS TRABAJOS: Si para efectuar modificaciones en las obras estando en marcha su ejecución, o por otra causa la Inspección juzgase necesario suspender temporalmente toda o parte de la realización de las obras contratadas, comunicará tal decisión por escrito al Contratista, procediéndose a la medición de la obra ejecutada en la parte a que alcance la suspensión y extendiéndose acta del resultado.-

Art. 10.º)- CALIDAD Y CONTROL DE LOS MATERIALES: En todas las estructuras y elementos se utilizarán materiales de primera calidad, en buen estado, que deberán ajustarse estrictamente a las exigencias que sobre los mismos se determinen en las especificaciones técnicas de pliegos o en los Reglamentos de referencia (CIRSOC).-

La Inspección aprobará o rechazará dichos materiales según corresponda de acuerdo a la evaluación de muestras, certificaciones, planillas de datos certificados, o bien resultados de los ensayos que ordene realizar.-

A tal efecto tendrá amplias facultades para inspeccionarlos o ensayarlos en cualquier momento y lugar; durante la preparación, almacenamiento y utilización.-

Los materiales que habiendo sido aprobados, se tornaran por cualquier causa inadecuados para el uso en obras, no serán utilizados.-

El Contratista a pedido de la Inspección, facilitará los medios necesarios para la toma de muestras de materiales y entregará sin cargo alguno la muestra de los materiales a emplear en la obra.-

El costo de cualquier ensayo que deba encomendarse a un laboratorio, estará a cargo de la contratista.-

Art. 11.º)- MATERIALES RECHAZADOS: Los materiales rechazados serán identificados, separados y retirados por el Contratista, dentro de un plazo perentorio del lugar de los trabajos.-

Cuando el Contratista no cumpliera esta orden la Inspección, previa notificación con indicación del lugar del depósito, dispondrá multas y penalidades que podrán llegar hasta la rescisión del contrato con ejecución de garantías.-

A pedido de éste último, la Inspección podrá autorizar la corrección del material rechazado, si a su juicio, la naturaleza del mismo lo hiciera practicable.-

Art. 12.º)- VICIOS CONSTRUCTIVOS DE LAS ESTRUCTURAS Y ELEMENTOS: Cuando fueren sospechados de vicios no visibles, la Inspección podrá ordenar el desarme o desmontaje y las reconstrucciones necesarias, para cerciorarse del fundamento de sus sospechas.-

Si los defectos fueran comprobados, todos los gastos originados por tal motivo estarán a cargo del Contratista; en caso contrario serán abonados por la Repartición.-

Si los vicios se manifestaren en el transcurso del plazo de garantía el Contratista deberá reparar o cambiar las obras defectuosas; transcurrido ese plazo, dichos trabajos podrán ser ejecutados por la Repartición a costa de aquel, formulándose el cargo correspondiente.-

En ambos casos los importes se tomarán del Fondo de Reparo o de los Certificados pendientes.-

Art. 13.º)- TRABAJOS RECHAZADOS: La Inspección rechazará todos los trabajos en cuya ejecución no se hayan empleado los materiales especificados y aprobados, cuya mano de obra sea defectuosa o que no tengan las formas, dimensiones o cantidades especificadas en el Pliego respectivo y en los planos del proyecto.-

Es obligación del Contratista rehacer todo trabajo rechazado de acuerdo a lo que contractualmente se obligó por su exclusiva cuenta y costo sin derecho a reclamo alguno ni a prórroga del plazo contractual y sin perjuicio de las sanciones que le pudieran ser aplicables.

Art. 14.º)- SEÑALAMIENTO Y PROTECCION: Es obligación del Contratista tomar las medidas de precaución necesarias en todas aquellas acciones que puedan derivar en la ocurrencia de accidentes.-

El Contratista será el único responsable de los accidentes que se produzcan y se comprueben hayan ocurrido por causas de imprevisión o señalamiento deficientes.-

**Municipalidad
de
Rafaela**
Intendencia



Art. 15°).- PRÓRROGA PARA LA EJECUCIÓN DE LA OBRA: Cuando el Contratista se exceda en el plazo fijado para la ejecución de los trabajos, podrá solicitar una prórroga, la que será otorgada siempre que demuestre que la demora se ha producido por causas que no le son imputables.-

La autoridad competente ampliará el plazo por los días que justifique la Inspección, tomando en consideración especialmente las siguientes causas:

Encomienda de trabajos adicionales imprevistos e importantes, que demande mayor tiempo para la ejecución de la obra.-

Demora comprobada en la entrega de instrucciones sobre el proyecto.-

Causas fortuitas evidentes, como ser, incendio, huelgas, epidemias, y en general causas que sin impedir forzosamente las actividades en la obra la interrumpen o disminuyan.-

Dificultades para la obtención de la mano de obra necesaria y/o de los materiales exigidos por los Pliegos a juicio de la Repartición. En todos los casos – sin excepción – debe existir la constancia respectiva en el libro de obra.-

El Contratista será responsable de toda demora en la ejecución de las obras, salvo prueba en contrario a cargo del mismo.-

La mora en la terminación de los trabajos conforme al plazo establecido precedentemente, dará lugar a las penalidades establecidas en el presente Pliego.-

Art. 16°).- INTERPRETACIÓN DE LOS PLANOS Y ESPECIFICACIONES: El Contratista es responsable de la correcta interpretación de los planos para la realización de la obra y responderá por los defectos que puedan producirse durante la ejecución o conservación de la misma hasta la recepción definitiva.-

Cualquier deficiencia o error que comprobare en el proyecto o en los trabajos será comunicada a la Inspección, previo a la continuación de las labores.-

Las medidas deberán ajustarse a las resultantes del relevamiento practicado en obra.-

Art. 17°).- INSCRIPCIÓN: Las empresas que se presenten a la Licitación Privada para la ejecución de esta obra tendrán que registrar su inscripción en el “Registro de Proveedores de la Municipalidad de Rafaela”.-

Art. 18°).-SEGUROS: La contratista asumirá en forma exclusiva la responsabilidad civil por daños a terceras personas o cosas y a sus dependientes, producidos con motivo y/o en ocasión de la ejecución de la obra. Para ello deberá acreditar, ante el Inspector designado por la Municipalidad y previo al inicio de los trabajos los seguros en una compañía reconocida por la Superintendencia de Seguros de la Nación, con representantes o sucursal dentro del ejido municipal.-

Las coberturas exigidas son las siguientes:

a) Sobre los daños que pudieran ocasionar a terceras personas o cosas de terceros y/o de esta Municipalidad. Con el objeto de responder frente a los reclamos derivados de las responsabilidades previstas en el presente artículo, la contratista deberá contratar seguro de responsabilidad civil genérica frente a terceros por los daños que pudieran ocasionarse a terceras personas o bienes de terceros o bienes de la Municipalidad, con motivo u ocasión de los trabajos y/o con los elementos y maquinarias afectadas a la misma, con cobertura vigente durante todo el plazo de duración del contrato. A tal efecto deberá acompañar fotocopias de las pólizas que se emitan y de los recibos de pagos de la prima al día, de acuerdo a las condiciones que se contraten con la Aseguradora.

b) El adjudicatario deberá tener a todo su personal en relación de dependencia con cobertura vigente en una Aseguradora de Riesgos de Trabajo, en un todo de acuerdo a las normas contempladas por la Ley N° 24.557, sus decretos reglamentarios y Resoluciones aplicables. A tal efecto deberá acompañar mensualmente fotocopias de las boletas de pago de dicho seguro y nómina de personal asegurado con el respectivo listado de altas y bajas.-

C) Seguros de vida obligatorio, con vigencia para su personal dependiente.-

Los seguros exigidos serán a exclusivo cargo del contratista, y deberán mantener su vigencia por todo el tiempo que dure la prestación del servicio que se licita, debiendo la contratista presentar en la Municipalidad copias certificadas de las pólizas y pagos respectivos.-

En caso de incumplimiento, la Municipalidad podrá contratar los seguros indicados por cuenta de la contratista, descontando el importe de su facturación o garantía de adjudicación, o bien intimándola al pago de acuerdo al criterio de la Municipalidad.-

Art. 19°).- RELACIONES LABORALES: Dejase expresamente aclarado que la Municipalidad de Rafaela no tendrá vinculación laboral o de empleo público alguno con las personas dependientes del adjudicatario y que efectúen los trabajos que se licitan.- Estarán a exclusivo cargo del adjudicatario los siguientes rubros y obligaciones:

a) Cargas sociales y pago de aportes jubilatorios.

b) Licencias y francos compensatorios.

c) Pago de salarios, viáticos e indemnizaciones de cualquier índole, no inferiores a los legalmente establecidos.

d) Responsabilidad por accidentes personales, enfermedades inculpables y riesgos laborales.

e) Seguros de vida obligatorio, con vigencia.

f) Responsabilidad civil y penal respecto de bienes y personas, por el personal y/o bienes afectados a la prestación objeto de la presente licitación.

g) Deberá cumplir con los recaudos contemplados en la Ley N° 22.250.

h) Cuantas otras obligaciones exijan las leyes vigentes o las que rijan en el futuro respecto del personal que utilice el adjudicatario para la ejecución de los trabajos licitados.

i) Facilitar las inspecciones que disponga la Municipalidad.

**Municipalidad
de
Rafaela**
Intendencia



j) Proveer al personal asignado al servicio, uniforme que identifique al contratista a cargo de la explotación, como asimismo de todos los elementos de protección y seguridad que legalmente se exijan.
El adjudicatario tendrá la obligación de presentar al Inspector de la Obra designado por la Municipalidad en forma mensual los recibos de sueldos firmados por el personal empleado en la obra.

Art. 20.º)- OBLIGACIONES Y RESPONSABILIDAD DEL CONTRATISTA: La Empresa deberá disponer de un representante técnico en forma permanente con domicilio en la ciudad de Rafaela; y será la persona con quien se establecerá la comunicación escrita con el Inspector.-

La comunicación entre el contratista y la Municipalidad se realizará a través de dos cuadernos que se confeccionarán por triplicado que servirán a tal efecto, el primero de ordenes de servicio y de actas, y el segundo de notas de pedido, a los efectos de constatar por éste medio las anomalías que se presenten en la prestación del servicio.-

El Contratista empleará para la ejecución de la obra objeto de la presente licitación, personal dependiente o vinculado a él, debiendo cumplir con la totalidad de las obligaciones laborales y fiscales al respecto.-

El Contratista será responsable civilmente por los daños y perjuicios que, como consecuencia de los servicios a que se refiere éste pliego ocasionen a bienes y/o personas, relevando a la Municipalidad de toda obligación al respecto.-

El contratista será responsable ante la Municipalidad y/o terceros por el comportamiento indebido en que incurran sus dependientes o vinculados.-

El contratista deberá proveer a su personal de todas las herramientas necesarias para realizar la obra, como así también de todos los elementos de seguridad del personal (cascos, uniformes con la identidad del personal, guantes, botines, chalecos reflectivos), los cuales serán exigidos y controlados diariamente por la inspección, siendo su incumplimiento pasible de sanciones establecidas en los pliegos.-

Art. 21.º)- LIQUIDACIÓN DE LAS OBRAS: En los trabajos – que se reconocerán por “Ajuste Alzado” - se calculará la incidencia porcentual de las cantidades netas de obras concluida, ejecutada y medida, sobre el total de unidades de cada ítem establecido en forma indicativa en la planilla realizada para la elaboración del “Plan de Trabajos”.-

El porcentaje total de esas unidades para cada ítem -100%- se corresponderá con el monto que surja de aplicar al total de la oferta, la “Incidencia Porcentual” fija e inamovible para la obra, determinada por la Administración, y que forma parte de este Pliego.-

Art. 22.º)- PLANILLA DE INCIDENCIA PORCENTUAL: La planilla de incidencia porcentual oficial, será fija e inamovible en el transcurso de la ejecución de la obra y servirá de base para la certificación mensual.-

Art. 23.º)-MEDICIÓN: La medición para la certificación de las obras se hará mensualmente.-

Los certificados serán acumulativos y tendrán el carácter de documentos provisorios de pagos a cuenta, sujetos a las variaciones que produzca la liquidación final.-

A tal fin, la Inspección procederá en cada caso a preparar por triplicado el cómputo de la cantidad de obra realizada durante el período.-

El Contratista o el Director Técnico de la obra, están obligados a asistir a todas las mediciones de obras ejecutadas, así como para la recepción de las mismas.-

En las actas y cómputos de estas mediciones, debe constar su conformidad. Su negativa a presenciarlas o su inasistencia a la citación, será considerada como aceptación de las mediciones efectuadas por la Inspección.-

No se computarán las estructuras que por cualquier motivo modifiquen el proyecto si éstas no han sido debidamente autorizadas, en cuyo caso se harán constar los antecedentes que así lo demuestren.-

En caso que el Contratista no estuviere conforme con el juicio de la Inspección, respecto a los trabajos o mediciones de la obra ejecutada, deberá exponer sumariamente, en forma clara y precisa, en el acta ó cómputo respectivo, los motivos de su divergencia.-

Art. 24.º)- CERTIFICACIÓN DE LAS OBRAS: Luego de efectuadas las mediciones de obra ejecutadas en el período, el Contratista procederá a elaborar los certificados correspondientes.-

Presentados ante la Municipalidad de Rafaela, ésta procederá a su control y aprobación.-

Art. 25.º)- PAGO DE LOS CERTIFICADOS: Cumplimentados los aspectos precedentes, el monto certificado por las obras ejecutadas en dicho período, se abonará a la adjudicataria a los Treinta (30) días inmediatos posteriores a la fecha de presentación de cada certificado; trasladándose al primero hábil siguiente si aquél resultare feriado o no laborable municipal.-

Por demoras imputables al Contratista el importe de los certificados no sufrirá ningún tipo de actualización, ajuste, ni devengará intereses. Los oferentes podrán cotizar por alguna forma de pago alternativa a la que deberán identificar con la leyenda: “AÑLTERNATIVA”, estas serán rechazadas, sino se hubiere cotizado la forma de pago básica (30 días de presentación de certificado).

Art. 26.º)-FONDO DE REPAROS: De cada certificación, se deducirá el importe del 5% (Cinco por ciento) del valor. Esta deducción se retendrá y constituirá el “fondo de reparo” que actuará como garantía de la buena ejecución de los trabajos hasta la fecha de recepción definitiva de los mismos. Este fondo podrá ser sustituido a pedido del Contratista, por alguna de las formas indicadas para las garantías de oferta y contrato; según se establece en Pliegos y Reglamentación de la Ley 5188.-

**Municipalidad
de
Rafaela**
Intendencia



Art. 27.º).- RECEPCIÓN PROVISORIA: Terminadas y aprobadas las obras de acuerdo al contrato y siempre que no hubiere observaciones por parte de la Inspección, la Repartición extenderá dentro de los Treinta (30) días de ser solicitada por el Contratista, el Acta de Recepción Provisoria de las obras que deberá suscribir conjuntamente con el Contratista o su representante autorizado. El acta que se labre dejará expresa constancia de la fecha de terminación de los trabajos, y será ad-referendum de la Administración. Si las obras no estuvieren ejecutadas correcta y estrictamente de acuerdo a los planos, especificaciones técnicas y órdenes dadas por la Inspección, se diferirá su recepción provisional hasta que se corrijan los defectos que presenten. Si el Contratista no procediera a corregirlos en el plazo que al efecto le fije la Inspección, la Repartición podrá hacerlo por cuenta de aquel, afectándose el gasto a las sumas que estuvieran pendientes de pago, sin que ello le dé derecho a reclamo alguno.-

Art. 28.º).- PLAZO DE CONSERVACIÓN Y GARANTÍA: A partir de la Recepción Provisoria de la Obra, correrá el plazo de conservación y garantía, durante el cual el Contratista es responsable de la conservación de las obras y de las reparaciones requeridas por defectos o desperfectos provenientes de la mala calidad o ejecución deficiente de los trabajos. El mismo se fija en ciento ochenta (180) días, y a su vencimiento se labrará el Acta de Recepción Definitiva, liberándose el fondo de garantía.-

Art. 29.º).-DEL ARBOLADO PÚBLICO: La Empresa Adjudicataria deberá tomar las medidas necesarias para evitar producir deterioros en los árboles que se encuentren en los sectores de las obras a ejecutar.- En el caso de producirse deterioros ó roturas de las especies arbóreas, la Empresa adjudicataria deberá reponer cinco veces las especies dañadas en tiempos y lugares a determinar por la Municipalidad.-

Art. 30.º).-PERMISOS PREVIOS - RESPONSABILIDAD: El Contratista tendrá presente al elaborar su oferta que todos los permisos, trabajos, y gestiones ante reparticiones públicas y/o privadas necesarios para ejecutar la presente obra serán por su cuenta y cargo.-

Art. 31.º).- En caso de fallecimiento o quiebra del adjudicatario la Municipalidad podrá a su exclusivo criterio y si ello resultare conveniente a los intereses municipales, rescindir el contrato, sin otro trámite que la notificación fehaciente a los herederos o al síndico.-

Art. 32.º).- CONSULTAS: Pueden realizarse en el Departamento Arquitectura - Palacio Municipal (4º Piso) con el Arq. Ignacio Pautasso en días y horas de atención al público.-

CPN MARCELA ALEJANDRA BASANO
Secretaria de Hacienda y Finanzas

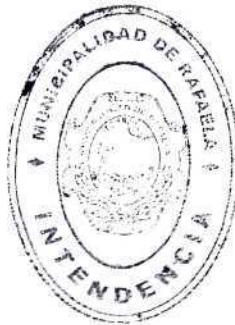

Abog. DELVIS LUIS BODOIRA
Secretario de Prevención en Seguridad

**Municipalidad
de
Rafaela**
Intendencia



FORMULARIO DE LA PROPUESTA (1)

**OBRA: CONSTRUCCION 1.º ETAPA DE AMPLIACIÓN DE LA BASE DE LA GUARDIA URBANA RAFAELA (G.U.R.)-
Ciudad de Rafaela.-
DECRETO N°**

Rafaela, ____ de _____ de 2019.-

Señor
Intendente Municipal
Arq. LUIS CASTELLANO
MUNICIPALIDAD DE RAFAELA
S / D

De mi consideración:

Los que suscriben, proponentes de la Empresa _____ se presentan a la Licitación de referencia cuyo Presupuesto Oficial asciende a la suma de *Pesos Novecientos Cuarenta y Siete Mil Veinticinco con treinta centavos (\$947.025,34)*, y proponen realizar los trabajos correspondientes a lo especificado en el Decreto _____ y el Anexo III - Pliegos de Especificaciones Técnicas -, insertos en el legajo correspondiente por el precio global que se consigna en el siguiente presupuesto:

ITEM DESCRIPCION	CANT.	P.UNITARIO	P.TOTAL
1-Retiro Aberturas existentes	GI		
2-Replanteo	GI		
3-Pozo Cimiento	1,50M3		
4-Cimiento Corrido	1,20M3		
5-Capas Aisladoras			
5-a) Horizontales	3,45M2		
5-b) Verticales	5,25M2		
6-Lad. Block e=20cm	48,85M2		
7-Contrapiso Hº Pobre	11,00M2		
8- Piso Granítico + Zócalo	42,00M2		
9-Estructura metálica	GI		
10- Cubierta chapa Galv.	123,50M2		
11- Instalación Sanitaria	GI		
12- Instalación eléctrica	GI		
13-Cielorrasos	55,00M2		
14-Aberturas aluminio c/ vidrio	GI		
15- Pintura			
15-a) Interior	122,00M2		
15-b) exterior	5,50M2		
16-Cambio de Piso Sala Monitoreo	53,50m2		
17-Terminación / Limpieza	GI		

TOTAL GENERAL:.....

El monto de la propuesta en un todo de acuerdo al Decreto N° _____, Presupuesto Oficial, y Pliego de Especificaciones Técnicas asciende a la suma de pesos: _____ por pago a _____ días de cada certificación.

Dejamos expresa constancia del mantenimiento de la oferta por treinta (30) días corridos a partir de la fecha de apertura de las propuestas.

En caso de contienda judicial aceptamos la jurisdicción de la Justicia Ordinaria de los Tribunales de la Ciudad de Rafaela, renunciando expresamente a cualquier otro fuero, inclusive el Federal.

Atentamente.

FIRMA Y ACLARACION DE LA FIRMA DEL PROPONENTE (2).

1. Presentar por duplicado.-

2. Agregar documentación legal que autoriza al representante de la Empresa a firmar la propuesta.-

CPN MARCELA ALEJANDRA BASANO
Secretaria de Hacienda y Finanzas



Abog. DELVIS LUIS FODOIRA
Secretario de Prevención en Seguridad



ANEXO III

PLIEGO DE ESPECIFICACIONES TECNICAS

CONSIDERACIONES GENERALES: Se llama a Licitación Privada para la provisión total de la mano de obra, materiales y equipos necesarios para la obra Construcción 1.º ETAPA DE AMPLIACIÓN DE LA BASE DE LA GUARDIA URBANA RAFAELA (G.U.R.)- Ciudad de Rafaela según el siguiente detalle:

TRABAJOS Y PREVISIONES A CARGO DEL CONTRATISTA

La descripción de las tareas que se indican en los ítems no es taxativa; la cotización de los ítems debe contemplar todas las tareas necesarias para terminar el mismo conforme a las normas del arte de la construcción y a la documentación que integra el pliego del llamado a licitación, siendo obligación de la Empresa Constructora proveer la totalidad de la mano de obra, las herramientas y maquinarias y los materiales adecuadas para la ejecución de dichas tareas.-

1)- RETIRO ABERTURAS EXISTENTES (GL)

El contratista estará a cargo de retirar los portones metálicos que se encuentran en el área de cocheras, sobre la fachada Este de la Construcción.-

Una vez retirados los mismos, serán puestos a disposición de la Inspección de Obra, quien determinara el destino de dichos elementos.-

Se deberá prestar especial atención al momento de desmontar las estructuras, de modo que no se produzcan daño que perjudiquen el funcionamiento de las mismas. En caso de producirse alguna rotura, de cualquier tipo, El Contratista sera el encargado de las reparaciones.-

2)- REPLANTEO (GL)

El adjudicatario tendrá a su cargo la realización del replanteo de la obra de acuerdo a lo indicado en los planos que se adjuntan.-

Una vez terminada ésta tarea, para poder continuar con los trabajos, deberá contar con la aprobación escrita por parte del Inspector de obra designado por la Municipalidad.-

Para realizar el replanteo, los ejes de la fundación adoptada serán delineados con hilos tendidos a una altura de aproximadamente 40 cm del suelo, tensados a escuadras de madera ubicados al exterior del perímetro de la planta a replantear. Estos, no serán retirados hasta tanto la obra ejecutada no alcance aquella altura. La escuadra de los ejes serán prolijamente verificados, como así también los ejes para ubicar puertas, ventanas, vanos, etc.

3)- POZOS CIMIENTOS (1,50M3)

Las excavaciones para cimientos se efectuarán de acuerdo con las disposiciones que se determinen en los planos respectivos.-

Si la resistencia hallada en algunos puntos fuese insuficiente, la Inspección determinará el proceso a seguir en la cimentación.-

Si por cualquier circunstancia, infiltración, ó agentes atmosféricos, se produjera la inundación de la zanja, ésta deberá ser desagotada y profundizada hasta tierra firme antes de proceder al relleno del cimiento.-

4)- CIMIENTO CORRIDO (1,20M3)

Sobre el fondo de la zanja perfectamente compactado, en todas las excavaciones destinadas a cimientos, se ejecutará un hormigón con dosaje 1 Cemento : 3 Arena mediana : 3 Piedra 1-2 con las dimensiones y armaduras que se indican en los planos que se adjuntan.-

Las Vigas de Fundación o Encadenados Inferiores de HºAº que transmiten el peso de las paredes a la cota de cimentación, se moldearán en forma simultánea con los troncos de columnas y su armadura será continua. Donde deban empalmarse las mismas, deben seguirse las consideraciones de armaduras para estructuras, con longitudes de empalme adecuadas al tipo de Hº que se está usando.

5)- CAPAS AISLADORAS

5-A)- HORIZONTAL (3,45M2)

En todos los muros se ejecutarán dos capas aisladoras horizontales de 20 MM. de espesor con mortero 1 Cemento : 3 Arena fina : hidrófugo, perfectamente alisadas y humedecidas para evitar el cuarteo; luego se aplicará pintura asfáltica y fieltro asfáltico de acuerdo con los niveles indicados en el plano y lo determinado en obra por el Inspector de la misma.-

5.B)- VERTICAL (5,25M2)

Ambas capas horizontales irán cerradas verticalmente en sus costados con sendas capas aisladoras a ejecutar con mortero 1 Cemento / 3 Arena Fina / Hidrófugo.-

6)- LADRILLO BLOCK e=20cm (48,85M2)

Según se indica en planos, deberá realizarse mampostería de elevación de 20 cm de espesor en los muros de cerramiento del Baño a incorporar, la cual se realizará con ladrillos Block de Hormigón portantes de 18x18x33cm. .

**Municipalidad
de
Rafaela**
Intendencia



Los ladrillos a utilizar serán de primera calidad y marca reconocida. La colocación de los ladrillos se realizará teniendo en cuenta la realización de los refuerzos necesarios en forma horizontal y vertical que serán coordinados en obra con el Inspector que designe la Municipalidad.-

Queda estrictamente prohibido el empleo de medios ladrillos, salvo los imprescindibles para la trabazón, y en absoluto el uso de cascotes y cuarterones.-

La trabazón habrá de resultar perfectamente regular, conforme a las reglas del arte de la construcción, las llagas deberán corresponderse según líneas verticales. El espesor de los lechos de morteros no exceder de 1,5 cm.-

7)- CONTRAPISO H° POBRE (11,00M2)

Luego del perfecto compactado de la tierra, y respetando los niveles indicados por la Inspección, se realizará un hormigón de cascotes (dosaje 1/2 Cemento / 1 Cal / 4 Granza fina / 6 Arena Mediana) con un espesor mínimo de 8 cm.-

Se deberá tener en cuenta la ejecución de las juntas de dilatación en los lugares indicados por el Inspector de la obra de la Municipalidad de Rafaela.

8)- PISO GRANITICO + ZOCALO (42,00M2)

El piso de mosaicos se colocará en los locales sanitarios y la Sala de Agentes, Las piezas serán de 30x30 cm preferentemente tipo gris claro (Similar al modelo 204 de Juan B.N. Blangino), asentándose a "cabo martillo", previamente espolvoreadas con cemento puro, sobre mortero aéreo reforzado (dosificación: cemento: cal aérea hidratada: arena 1/2:1:4) el que será desparramado prolijamente sobre contrapiso perfectamente nivelado, a junta recta cerrada.

Se deberá mojar abundantemente las piezas al ser colocadas.

Las juntas deberán ser perfectas, tomándolas posteriormente con lechada de pastina de color adecuado al mosaico en cada caso, bien fluida para tapar todas las juntas entre las piezas.

La inspección determinará que pared de los locales es la que deberá comenzarse con mosaico entero, y la escuadra correcta.

Las piezas deberán ser pulidas en obra con terminación al plomo.-

Las baldosas a colocar deberán contar con la aprobación previa del inspector de la Obra. Las piezas serán de forma cuadrada, con sus aristas perfectamente vivas, y en plano de color uniforme, de un espesor mínimo de 30 mm. Serán fabricadas con tres capas superpuestas y prensados en la forma usual, a balancín o prensa hidráulica, prefiriéndose esta última. Dichas capas serán como sigue: la primera, la formarán un granulado de granito con fondo natural de cemento blanco de primera calidad y con un máximo de 25% de marmolina y tendrán espesor de 5 mm. La segunda o capa intermedia, estar formada por un volumen de cemento portland y un volumen de arena grano mediano. La tercera capa ser de asiento, y estará formada por una mezcla de un volumen de cemento portland y cinco volúmenes de arena de grano mediano y grueso. El granulado de granito, será de la mejor calidad, debiendo justificar la procedencia.-

Queda prohibido en absoluto, el empleo de calcáreo triturado, que no sea proveniente de grito con alto contenido de feldespatos sanos y no deteriorados por el uso o por la intemperie.-

El color definitivo podrá variarse por la Inspección, previo a la obra y en el momento en que el Contratista presente las muestras. De igual manera, las muestras aceptadas permitirán a la Inspección tomar las precauciones respecto a los niveles preventivos de contrapisos y pisos terminados. En los sanitarios podrá colocarse mosaicos de 20x20 cm, a los efectos de poder darle caída adecuada a las piletas de patio abiertas de desagüe.

La inspección determinará que pared de los locales es la que deberá comenzarse con mosaico entero, y la escuadra correcta.

En los lugares donde se ejecutará piso granítico, se debe colocar zócalos del mismo tipo y tono, en piezas de 7x30cm, fijadas al paramento con el mortero 1 cemento 3 arena fina zarandeada, de modo que terminado, sobresalga no más de 1 cm del plomo de la pared.-

Las juntas entre piezas se deberán rellenar con pastina al tono. Las piezas provista serán pulidas en fábrica, y se deberá terminar al plomo en obra.-

En todo el perímetro de los locales baños, cocina y pasos se deberán colocar zócalos graníticos de 7x30cm. Del mismo color y tipo que los mosaicos.- as piezas a colocar deberán contar con la aprobación previa del inspector de la Obra.-

9)- ESTRUCTURA METALICA (G1)

En la zona correspondiente a las cocheras, se construirá una estructura metálica donde se apoyara la cubierta de Chapa.-

Dicha estructura estará compuesta por columnas y vigas metálicas realizadas con perfiles "C" de sección 120mm las cuales serán soldadas entre ellas formando una sección cuadrada.-

Las piezas actuantes como columnas, serán fijadas al piso a través de bases de Hormigón elaborado.-

Todas las partes metálicas se desengrasarán y desoxidarán eliminándose además los restos de polvillo adherido. El tratamiento podrá ser mediante sulfatados o limpieza con solventes, a condición de presentar una superficie adecuada.-

Se darán dos manos de pintura anticorrosiva - fondo antióxido rojo al cromato (Norma Iram Nro.1119) o bien pintura por inmersión en bateas. En todos los casos deberá secar completamente la primera mano de pintura, antes de aplicarse la segunda mano. La terminación se hará mediante tantas manos de esmalte sintético de primera calidad en color a determinar en obra, como fuere necesario para obtener una correcta terminación a satisfacción de la Inspección de Obra y/o Repartición.-

10)- CUBIERTA CHAPA GALV. (123,50M2)

Se deberá colocar una estructura compuesta por vigas metálicas según cálculo y correas metálicas o perfiles cornesi galvanizado, sobre la que se colocarán las chapas galvanizadas trapezoidal N° 25, terminándose con cenefas laterales y canaleta con sus

**Municipalidad
de
Rafaela**
Intendencia



respectivas bajadas y desagües pluviales.-

Las chapas onduladas de espesor nominal N°25 de H°G°, serán rectangulares sin torceduras y con acanaladuras uniformes y paralelas a los cantos longitudinales. El espesor de la misma será uniforme y la superficie lisa, exenta de grietas y manchas. En ningún lugar se habrá descascarado, especialmente en los bordes.-

Su colocación se hará sobre estructura resistente y su fijación a las correas metálicas se realizará mediante tornillos con cabeza "gota de sebo" al exterior, en hierro galvanizado, diámetro 6mm. con arandela tipo capuchón conformada, otra arandela de plomo e= 2mm. y asegurada desde el interior mediante tuerca y arandela que se ajustarán a planchuela galvanizada de e= 25,4mm. soldada a los cordones superiores de las correas.-

El solape en el sentido longitudinal de la chapa será de 1 1/2 onda debiendo tener especial cuidado en tirar líneas al presentar la chapa y posterior fijación.

En las paredes las chapas se embutirán 15cm. como mínimo, el empotramiento en todos los casos será tratado con pintura asfáltica.-

La disposición de las correas y vigas metálicas se hará respetando en todas sus partes lo especificado en los pliegos, detalles y planos de licitación. Se efectuará una extracción completa de escorias en los puntos de soldaduras, mediante picado, cepillado y/o arenado prolijo.-

Todas las partes metálicas se desengrasarán y desoxidarán eliminándose además los restos de polvillo adherido. El tratamiento podrá ser mediante sulfatados o limpieza con solventes, a condición de presentar una superficie adecuada.-

Se darán dos manos de pintura anticorrosiva - fondo antióxido rojo al cromato (Norma Iram Nro.1119) o bien pintura por inmersión en bateas. En todos los casos deberá secar completamente la primera mano de pintura, antes de aplicarse la segunda mano. La terminación se hará mediante tantas manos de esmalte sintético de primera calidad en color a determinar en obra, como fuere necesario para obtener una correcta terminación a satisfacción de la Inspección de Obra y/o Repartición.-

La cubierta de chapa de hierro galvanizado ondulado Nro.25, se fijará sobre correas de perfil metálico ó perfil metálico tipo "C" según cálculo. El anclaje de vigas metálicas se hará mediante dos pernos diámetro 16mm. (5/8"), empotrados en columnas de Hormigón Armado, encadenados o vigas según corresponda.-

Las correas llevarán planchuelas terminales de espesor 3,2mm (1/8"), con dos orificios alargados a fin de permitir la dilatación. La fijación de las correas se hará mediante 2 bulones zincados, diámetro 5/16", (7,9mm.).

11)- INSTALACIÓN SANITARIA (GL)

El adjudicatario deberá realizar la instalación sanitaria y los desagües de acuerdo a lo señalado en el plano y lo que indique en obra el Inspector designado por la Municipalidad, incluyendo la construcción de las cámaras de inspección y pozo absorbente.-

Se deberán colocar artefactos y accesorios de primera calidad, los que antes de su colocación deberán contar con la aprobación por escrito del Inspector de Obra.-

En plano de la obra se indica de modo esquemático la ubicación y traza de las instalaciones, las que deberán ser replanteadas por la Contratista; teniendo en cuenta que todos los trabajos a llevar a cabo se deberán ejecutar de acuerdo a las Normas y Gráficos de Instalaciones Sanitarias Domiciliarias e Industriales de la Concesionaria Aguas Provinciales de Santa Fe y contar con la conformidad de la Inspección de Obras previamente a su ejecución.-

Todo el material que se utilice en las instalaciones deberá contar con sello de aptitud IRAM.

Las inspecciones y pruebas que correspondan las preparará la Contratista y se practicarán en presencia del personal de Inspección para su debida aprobación.

El recibo, la revisión y la aprobación de los planos por la Inspección de Obra, no releva al Contratista de la obligación de evitar cualquier error u omisión al ejecutar el trabajo, aunque dicha ejecución se haga de acuerdo a planos.

Cualquier error u omisión deberá ser corregido por el Contratista apenas se descubra, independientemente del recibo, revisión y aprobación de los planos por la Inspección de Obra y puesto inmediatamente en conocimiento de la misma.-

El sistema de desagüe primario se ejecutará con cañerías de P.V.C. del tipo "alto impacto" de ø 0,110 m de sección y 3,2 mm de espesor, debidamente aprobadas

y selladas por Normas IRAM, asentando su fuste sobre mortero 1:6 (cemento y arena) y enchufe cementado con adhesivo especial y cada 15 m. como máximo una unión elástica con aro de goma.

Se respetarán las pendientes reglamentarias (1:60 mínimo y 1:20 máxima) en cañerías cloacales. Las cañerías secundarias serán de material P.V.C.R. cloacal "C" de diámetro 0,063 m. espesor 3,2mm. y se colocarán en la forma indicada anteriormente.-

Las cañerías primarias y secundarias que atraviesen muros deberán llevar arcos de descarga, y si corren separadas a menos de 30cm. de paredes, serán revestidas con hormigón 1:3:5 (cemento, arena y piedra granítica).-

Las piletas de piso de 0,063m, de material P.V.C.R. con entradas múltiples, se asentarán sobre una base de hormigón de 0,10m. de espesor y dosaje 1:3:5 (cemento, arena y piedra granítica) de 0,25m x 0,25m.

Las sobre piletas serán de caños P.V.C.R. cementados o de mampostería revocada e impermeabilizadas interiormente. Las rejillas, marcos y bisagras serán de bronce de 15x15cm.-

En las pruebas hidráulicas de las cañerías horizontales y verticales, de desagües pluviales y cloacales, deberán cumplir con las normas vigentes de la ex - O.S.N. Las inspecciones de control se practicarán por cada parte de la instalación y/o por secciones fraccionadas.-

Para comprobar las cañerías primarias, se realizará la prueba hidráulica reglamentaria para comprobar su buen funcionamiento y que no tengan ningún tipo de fugas. Dicha prueba se realizará con una presión de 2 (dos) metros en la parte más alta de la cañería; para ello se tapa el extremo más bajo de la cañería y ramificaciones, si la hubiere, y se colocará en el extremo más alto un caño vertical de 2 (dos) metros de altura con embudo en la parte superior. En la parte más baja de la cañería se colocará un tapón

**Municipalidad
de
Rafaela**
Intendencia



hermético. A posteriori se llenará con agua limpia dichas cañerías, hasta la parte superior del embudo; verificando si el nivel del agua es estanca o no. En caso de que el nivel de agua descienda, se detectará la fuga existente que deberá subsanar la Contratista.-

En esta primera etapa de la obra, los excedentes cloacales derivarán a un pozo ciego que se ejecutará teniendo en cuenta el tipo de suelo, la profundidad de la napa freática y la solicitud del Salón de Usos Múltiples a construir.-

Previo al pozo ciego propiamente dicho – y considerándola parte parte del presente ítem – se ejecutará una cámara de cimentación o cámara séptica de las dimensiones resultantes del cálculo. A partir de ésta se vinculará el pozo, cuya perforación alcanzará la profundidad de diseño, no mayor al estrato impermeable inmediato superior a la napa freática y cuya forma y dimensiones le permitirán alcanzar la superficie de filtración necesaria a los efectos del buen funcionamiento.-

Cada lado del pozo tendrá una sobre excavación – en ancho – de 0,15 metros hasta cota – 1,40 m. de terreno natural, a efectos de construir a partir de allí, y por 60 cm. (hasta cota – 0,80 m. de TN) una pared – o coronamiento tipo “nido de abeja” sobre la que se asentará una losa calculada al efecto; rellenándose a partir de ésta y hasta nivel de TN 0,00 con tierra del lugar.-

Se deberá dejar en lugar estratégico una boca de inspección y derivara una cañería de ventilación hacia la edificación más cercana. En el sanitario se instalará inodoro pedestal de losa vitrificada blanca (0.485 m de altura) con un depósito automático (mochila exterior), con bidet de misma línea y lavatorio tipo bacha de losa vitrificada de pie

Toda la grifería será simple cromada, de primera calidad; pudiendo asimilarse al tipo “F.V.”. Línea cromo “Y” o equivalente.-

Se detallan a continuación tipos de artefactos y elementos para referencia de especificaciones técnicas e ilustración del oferente. Las marcas son solamente a título comparativo de calidad y tipo, no obligan a cotizar la marca referida, pudiendo ofrecer el Contratista cualquier artículo o material que crea equivalente, expresándolo con claridad en su propuesta. Si esta aclaración no figura en la oferta, la Inspección de Obra podrá elegir la marca o tipo que desee sin incurrir en un cambio de precio. La selección final queda a opción de la Inspección de Obra.-

En general los artefactos sanitarios a colocar serán del tipo “Ferrum” color blanco línea “Florenia” con accesorios línea “Clásica” o equivalente. La totalidad de los materiales a emplear deberán ser normalizados de acuerdo a las normas IRAM y constarán con el sello de aprobación respectivo.-

No se incluye la provisión del termotanque.-

Su provisión se efectuará a partir de agua potable de red en función de los planos correspondientes.

La cañería será empotrada de polipropileno tricapa termosoldable con accesorios específicos conectándose mediante la técnica y uso de termofusoras; según estrictas indicaciones de la casa fabricante. Para conectar a la grifería se usarán accesorios de polipropileno con rosca metálicas donde fijar los flexibles o colillas que serán de Nylon con terminales de Bronce Cromado, de 1/2 pulgada, colocados según indique la Inspección de la Obra.-

En lugar de codos, la Contratista utilizará curvas, excepto en aquellos sitios donde tal cosa sea inevitable. Esos casos puntuales serán sometidos a consideración de la Inspección de Obra, la que decidirá al respecto.-

Todo el sistema de distribución de agua se someterá a prueba de carga antes de cubrirlo. La presión de prueba será de 15kg./cm² debiendo ser provista por una bomba manual que permita alcanzar y mantener la presión indicada. La tubería debe llenarse con agua limpia a sección plena. Una vez purgada la instalación se debe comenzar la prueba elevando la presión al valor máximo establecido, mantenerla durante 15 (quince) minutos y reducirla a 0 (cero), dos veces consecutivas. Luego de ello se someterá la instalación a una prueba de 24 horas. La presión de prueba será la máxima establecida, 6kg./cm². la presencia o ausencia de pérdidas se deberán verificar en el manómetro de la bomba. En caso de registrarse una variación, se deberá ubicar la pérdida y luego de repararla se repetirá la prueba de 24hs. Una vez verificada la ausencia total de pérdidas se procederá a tapar y/o habilitar la instalación.-

Todas la cañerías externas como montantes, distribuciones, bajadas, etc. que inevitablemente deban quedar a la intemperie serán de materiales resistentes a las radiaciones ultravioletas o tendrán protecciones al efecto.-

12)- INSTALACIÓN ELECTRICA (GL)

Se ejecutará en función de los planos correspondientes; será del tipo exterior en todos los ambientes, incluyendo la colocación de las tableros, cajas, caños, bocas, tapas y llaves de tipo standard, y el cableado correspondiente.-

El diagrama de las instalaciones y artefactos se especifica en los planos del proyecto. La ubicación final de los mismos pueden sufrir variaciones y será definitivamente establecida en los planos de obra.-

La instalación eléctrica deberá cumplir además con el Reglamento de Instalaciones Eléctricas en inmuebles de la Municipalidad de Rafaela.-

Lo solicitado comprende la ejecución de todos los trabajos, provisión mano de obra especializada para las instalaciones que se detallan esquemáticamente en planos y que la Contratista desarrollará en detalle y someterá a aprobación de la Inspección antes de comenzar su ejecución.-

Los trabajos serán terminados de tal forma que sirvan perfectamente a su fin, debiendo el contratista ejecutar todos aquellos que – aún sin estar específicamente detallados –, sean necesarios para la terminación de las obras en forma tal que permitan librarlas al servicio íntegramente y de inmediato a su recepción provisional.-

Deberán considerarse incluidos los trabajos y provisiones necesarias para efectuar las instalaciones proyectadas, comprendiendo en general los que se describen a continuación:

La colocación de todas las cañerías, cajas, nichos, tuercas, boquillas, conectores, cajas de conexión externa, etc., y en general de todos los elementos integrantes de las canalizaciones eléctricas, cualquiera sea su destino y características.-

La colocación y conexión de todos los conductores, elementos de conexión, interruptores, interceptores, tomacorrientes, tablero general, tableros de distribución, dispositivos de protección y contralor, gabinetes de medidores, etc., en general, todos los

**Municipalidad
de
Rafaela**
Intendencia



accesorios que se indican en los planos correspondientes para todas las instalaciones eléctricas y los que resulten será necesarios para la correcta terminación y el perfecto funcionamiento de las mismas de acuerdo a sus fines.-

Todos los trabajos necesarios para entregar las instalaciones completas, y en perfecto estado de funcionamiento, aunque los mismos no estén particularmente mencionados en las Especificaciones o Planos.-

Durante la ejecución de los trabajos, el Contratista deberá tomar las debidas precauciones, para evitar deterioros en las canalizaciones, tableros, accesorios, etc., y demás elementos de las instalaciones que ejecute, como consecuencia de la intervención de otros gremios en la obra, pues la Inspección de Obra no recibirá en ningún caso, trabajos que no se encuentren con sus partes integrantes completas, en perfecto estado de funcionamiento y aspecto.-

Una vez finalizados los trabajos, la Inspección de Obra o su representante autorizado efectuará las inspecciones generales y parciales que estime conveniente en las instalaciones, a fin de comprobar que su ejecución se ajuste a lo especificado, procediendo a realizar las pruebas de aislación, funcionamiento y rendimiento que a su criterio sean necesarias.-

Las cañerías serán colocadas con pendientes hacia las cajas, a fin de evitar que se deposite en ellas agua de condensación, favoreciendo su eliminación por las cajas con los diámetros especificados en los planos.-

La ubicación de las cajas, se hará según indican los planos de detalles o de acuerdo a las indicaciones que al respecto imparta la Inspección de Obra.

En los circuitos de tomacorrientes no se hará ninguna disminución de sección de los conductores hasta la última caja.-

Los artefactos deberán ser similares a los indicados en el plano de instalación eléctrica.-

13)- CIELORRASOS (55.00M2)

El adjudicatario deberá realizar la colocación del cielorraso suspendido de placas de yeso de 60,5x60,5 cm con perfilera de aluminio pintado y una aislación térmica compuesta por lana de vidrios espesor 25 mm con papel kraft en todos los locales -

14)- ABERTURAS ALUMINIO CON VIDRIO (GL)

El adjudicatario deberá realizar la provisión y colocación de las aberturas que se indican en los planos que adjuntan. Las aberturas de aluminio serán del tipo color blanco con perfiles semipesados.-

Se encargará de colocarlas de acuerdo al plano de detalles con mortero dosaje 1 cemento y 3 arena.-

La cantidad, medidas y especificaciones de las aberturas a proveer está descripta en planos de proyecto. El Contratista no podrá iniciar o encarar la iniciación de ningún trabajo sin la previa ratificación de los planos de licitación por la Inspección de Obra.

Cualquier variante que ésta crea conveniente o necesario introducir a los planos generales o de detalles, antes de iniciarse los trabajos respectivos y que solo importe una adaptación de los planos de licitación, no dará derecho al Contratista a reclamar modificación de los precios contractuales.

El Contratista proveerá en cantidad, calidad y tipo, todos los herrajes determinados en los planos correspondientes, para cada tipo de aberturas, entendiéndose que el costo de estos herrajes ya está incluido en el precio unitario establecido para la estructura de la cual forma parte.

La Inspección de Obra, cuando lo estime conveniente, hará inspección de taller sin previo aviso, para constatar la calidad de la mano de obra empleada y si los trabajos se ejecutan de acuerdo a lo contratado. En caso de duda sobre la calidad de ejecución de partes no visibles, hará hacer las pruebas o ensayos que sean necesarios.-

El Contratista deberá verificar en la obra, todas las dimensiones y cotas de niveles y/o cualquier otra medida de la misma que sea necesaria para la realización y buena terminación de sus trabajos y su posterior colocación, asumiendo todas las responsabilidades de las correcciones y/o trabajos que se debieran realizar para subsanar los inconvenientes que se presenten.-

La colocación se hará con arreglo a las medidas y a los niveles correspondientes a la estructura en obra, los que deberán ser verificados por el Contratista antes de la ejecución de las carpinterías.-

El total de las estructuras que constituyen la carpintería de aluminio, se ejecutará de acuerdo con los planos de conjunto y especificaciones de detalles, planillas, éstas especificaciones y las órdenes de servicio que al respecto se impartan.-

El Contratista deberá prever en su propuesta todos los refuerzos interiores de parantes y travesaños, no admitiéndose reclamos de pagos adicionales a este efecto.-

En ningún caso se pondrá en contacto una superficie de aluminio con otra superficie de hierro, aunque ésta estuviera protegida con un baño de cadmio. En todos los casos deberá haber una pieza intermedia de material plástico usada para sellados. En los casos en que no estuviera indicado un sellador, se agregará entre las dos superficies una hoja de polivinilo de 50 micrones de espesor, en toda la superficie de contacto.

Se evitará siempre el contacto directo del aluminio con el cemento, cal o yeso. En los casos que sea indispensable dicho contacto, se aplicarán sobre la superficie de aluminio 2 manos de pintura bituminosa.-

Las aberturas se entregarán en aluminio color definido por la Inspección de Obra, estando incluido este requisito en el precio original del ítem.

Los rodamientos se ejecutarán en cloruro de polivinilo o material similar, con medidas adecuadas al tamaño y peso de la hoja a mover; los cierres llevarán burletes extruidos de cloruro de polivinilo, los que se fijarán dentro de los canales del perfil tubular de la hoja, o con fricción de bronce.-

Las puertas placas tendrán armazón de pino, guardacantos de lámina en los cuatro costados y placas terciadas de 5 mm. Los espesores serán de 25 mm. El bastidor perimetral y travesaños intermedios formarán una cuadrícula que resulte del todo indeformables y que no produzca ondulaciones en las chapas. Las puertas podrán ser enchapadas con láminas indistintas ya que su terminación será pintada. Sin embargo, deberá enchaparse en ambas caras con la misma clase de chapa e igual espesor, siendo los tapacantos de la misma madera del revestimiento de la puerta.-

**Municipalidad
de
Rafaela**
Intendencia



También en la carpintería de madera los herrajes se ajustarán a lo especificado en planos y planillas y serán todos de metal platil. Todos los herrajes se ajustarán a la carpintería mediante tornillos de bronce, con la cabeza vista bañada del mismo color del herraje.-

El Contratista deberá tomar todas las precauciones del caso para prever los movimientos de la Carpintería por cambios de la temperatura sin descuidar por ello su estanqueidad.-

La colocación en obra se hará con arreglo a las medidas, plomos y niveles correspondientes; la inspección no aceptará carpinterías que una vez colocadas evidencien un falla por alabeo de las hojas, por plomos fuera de regla.

Todas las aberturas llevarán vidrio común de 4 mm, tomado con burlletes de neoprene, de diseño ajustado al tipo de perfil para lo cual deberán preverse los contravidrios necesarios.-

Los vidrios deberán estar exentos de defectos como alabeos, manchas, picaduras, burbujas, medallas, u otros. Las medidas especificadas en los planos son aproximadas, siendo el contratista el único responsable de la exactitud de los paños vidriados.

15)- PINTURA

15-a) Interior (122,00m2)

15-b)m Exterior (45,50m2)

El adjudicatario deberá ejecutar la pintura completa de las instalaciones incluyendo muros exteriores, interiores , cielorrasos y aberturas.-

Los trabajos se ejecutarán de acuerdo a reglas del arte, debiendo todas las superficies ser limpiadas prolijamente y preparadas en forma conveniente antes de recibir las sucesivas manos de pintura.-

Los defectos que pudiera presentar cualquier estructura serán corregidos antes de proceder a pintarla, y los trabajos se retocarán esmeradamente una vez concluidos.-

El contratista deberá solicitar al Inspector de obra los colores y tonos a emplearse, y preparará las muestras necesarias, que podrán ser aplicadas luego de que cuente con su aprobación -

Si por deficiencia del material, mano de obra, o cualquier otra causa no se satisfacen las exigencias de perfecta terminación y acabado a criterio del Inspector de Obra, la Empresa Contratista tendrá la obligación de aplicar las manos necesarias de pintura, además de las especificadas, con la finalidad de asegurar un acabado perfecto.-

Las pinturas a emplear deberán ser de primera calidad y marca reconocida y no podrán ser utilizadas hasta contar con la autorización por escrito del Inspector de Obra.-

En los muros exteriores de ladrillos bloques de hormigón se deberá aplicar imprimación incolora al aguarrás, luego pintura impermeabilizante para ladrillo a la vista color a determinar por el Inspector de Obra.-

Muros interiores : Terminada la preparación de la superficie, se deberá aplicar una mano de imprimación y tres manos de látex para interior con el color que indique el Inspector de la Obra.-

16)- CAMBIO DE PISO SALA MONITOREO (53,50m2)

En el área correspondiente a la Sala de Monitoreo, se procederá a realizar el cambio de la terminación superficial del plano de piso; en este caso se retirarán las placas de alfombra existentes (las cuales serán puestas a disposición de la Inspección, quien determinara el destino de las mismas).-

Una vez retirada la alfombra existente, se procederá a la limpieza de las placas de madera soporte, removiendo el pegamento residual logrando una terminación adecuada para la fijación del nuevo revestimiento.-

El nuevo revestimiento estará compuesto por Baldosas Vinílicas auto-adhesivas de alto transito de 60 x 60 cm terminación símil madera (a definir por inspección).- El contratista deberá presentar un tablero de muestra de diversas terminaciones para lograr la aprobación del material a utilizar

17)- TERMINACIÓN / LIMPIEZA (Global)

La obra será entregada completamente limpia y libre de materiales excedentes y residuos; aunque ésta deberá ser permanentemente, de forma de mantener la obra limpia y transitable.-

Durante la construcción estará vedado tirar escombros y residuos desde lo alto de los andamios.-

Una vez terminada la obra de acuerdo con el contrato y antes de la recepción provisional de la misma el Contratista estará obligado a ejecutar, además de la limpieza periódica, otra de carácter general que incluye todos los trabajos objeto del contrato.-

CPN MARCELA ALEJANDRA BASANO
Secretaría de Hacienda y Finanzas



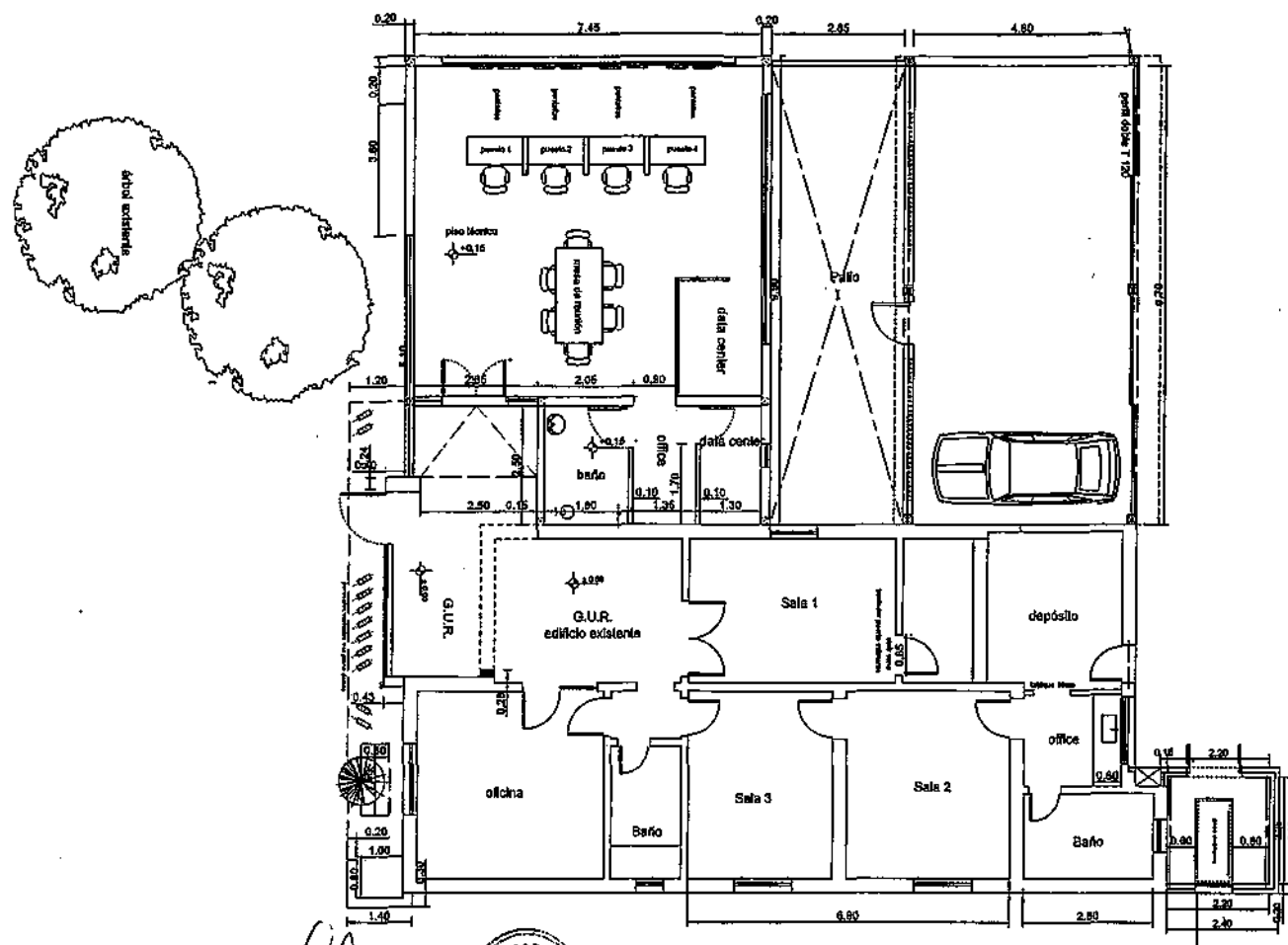
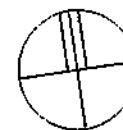

Abog. DELVIS LUIS BODOIRA
Secretario de Prevención en Seguridad



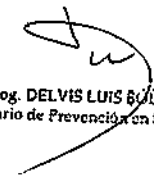

CN MARCELA ALEJANDRA BASANO
 Secretaria de Hacienda y Finanzas

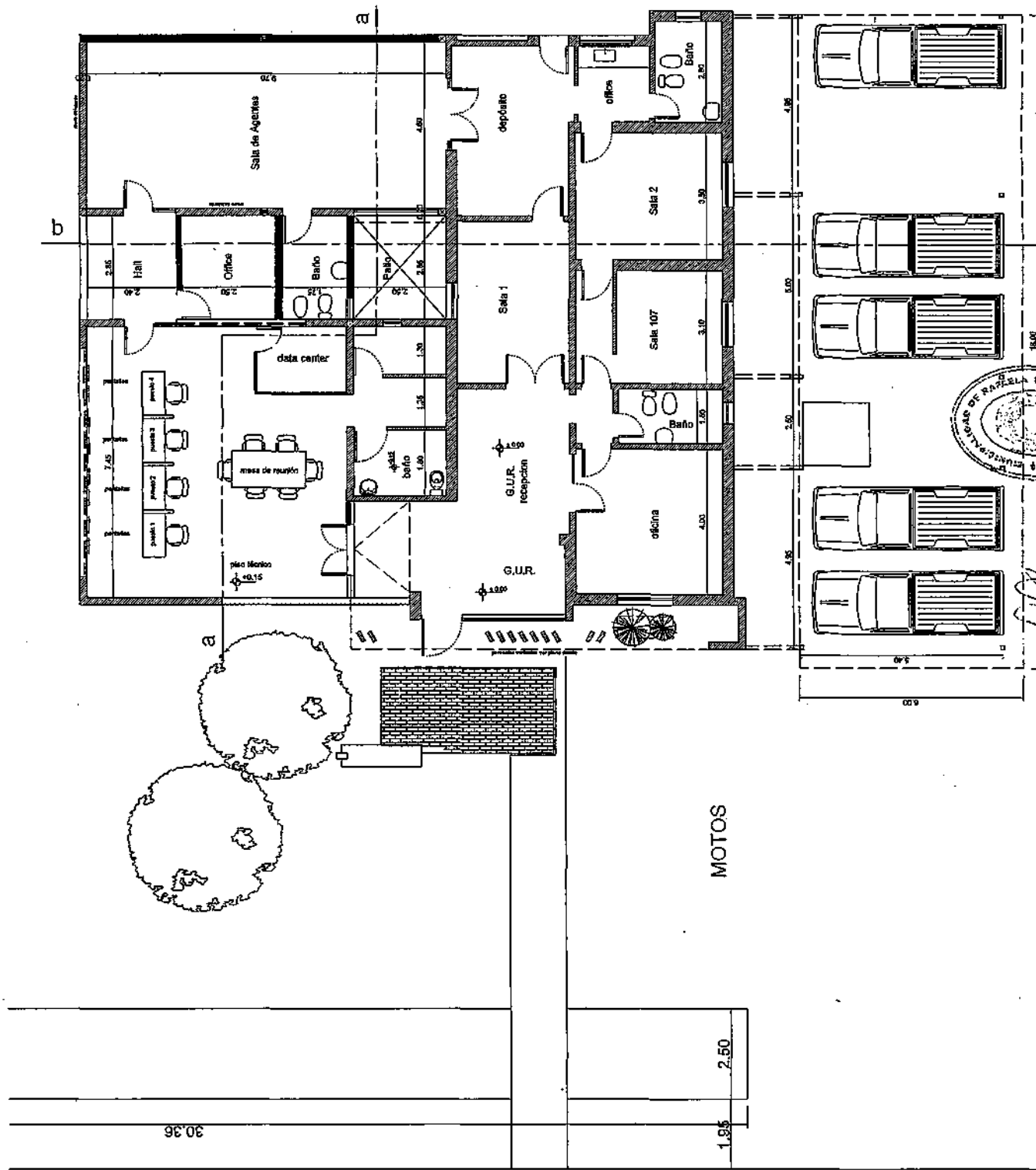
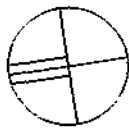

Abog. DELVIS LUIS SALDÍVAR
 Secretario de Prevención en Seguridad

MUNICIPALIDAD DE RAFAELA
OBRA: AMPLIACIÓN EDIFICIO GUR
Plano: Planta Existente



MUNICIPALIDAD DE RAFAELA
OBRA: AMPLIACIÓN EDIFICIO GUR
Plano: Planta General



Abog. DELVIS LUIS BOYOTTA
Secretario de Prevención de Seguridad

CPN MARCELA ALEJANDRA BASANO
Secretaria de Asistencia y Eudamias

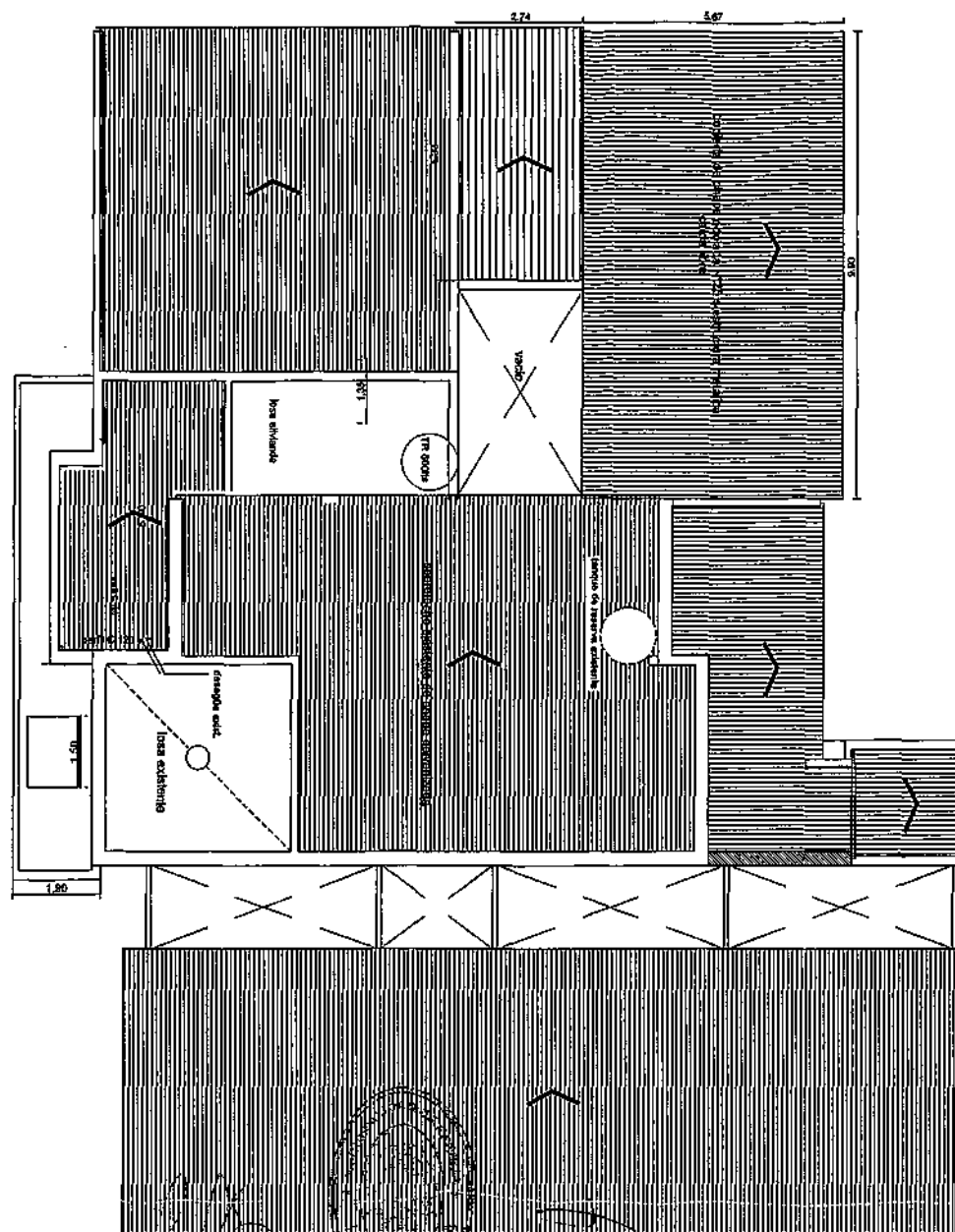

MUNICIPALIDAD DE RAFAELA
OBRA: AMPLIACIÓN EDIFICIO GUR
Plano:Planta de Techos

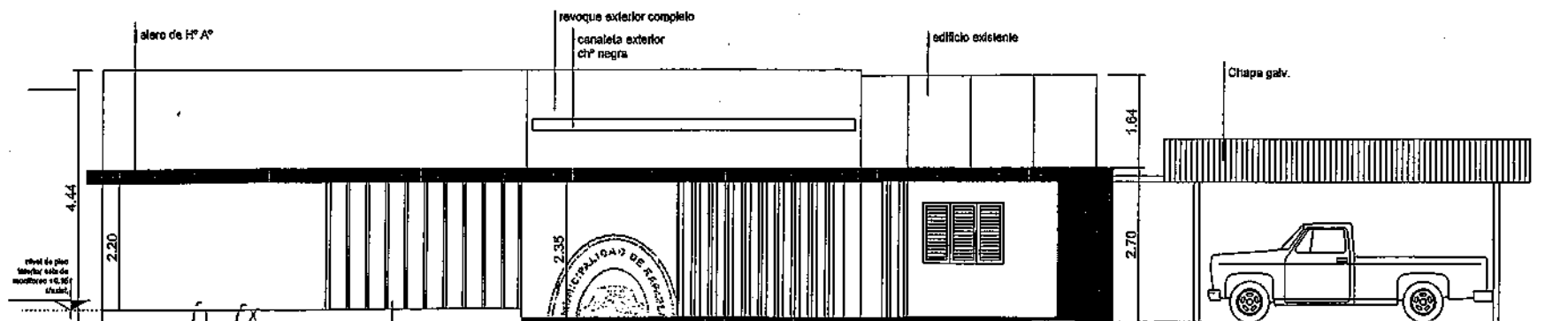
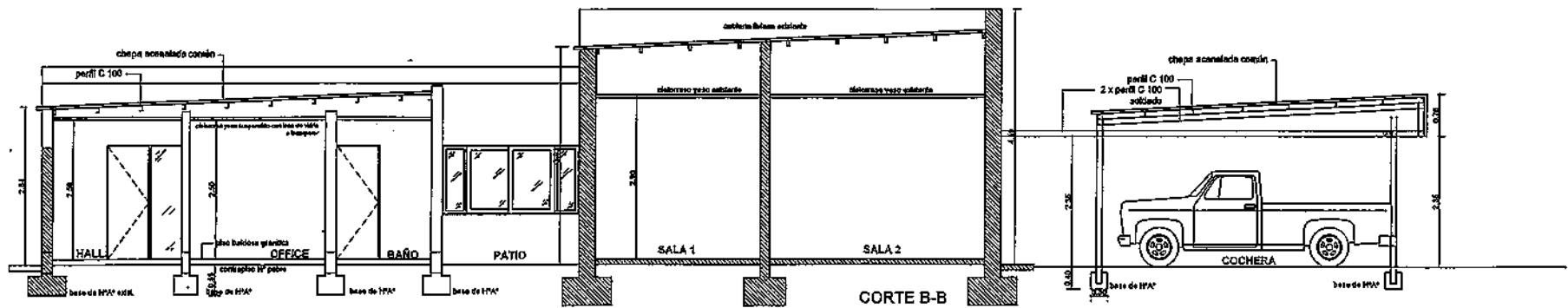
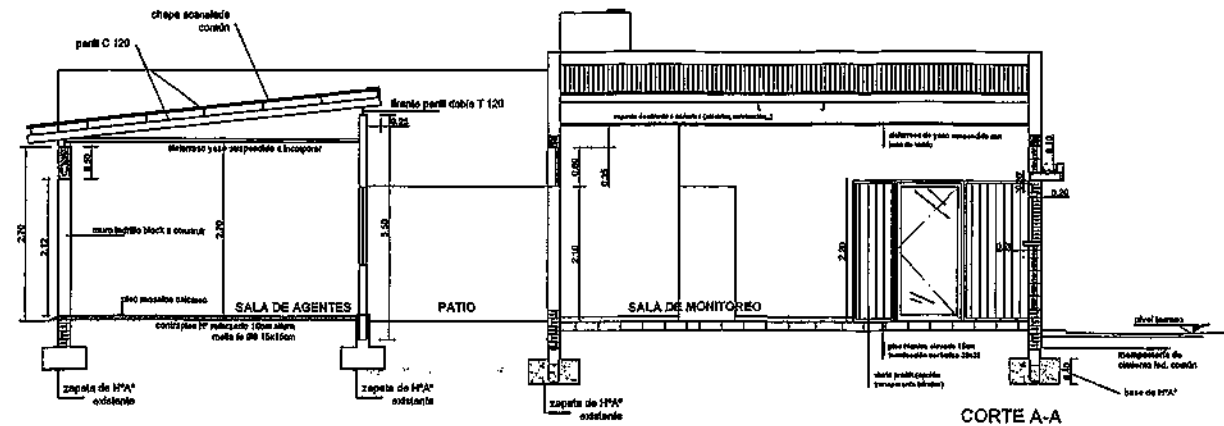

CPN MARCELA ALEJANDRA BASANO
Secretaría de Hacienda y Finanzas



VISTA PRINCIPAL

Abog. DELVIS LUIS BODOIRA
Secretaría de Prevención en Seguridad

MUNICIPALIDAD DE RAFAELA
OBRA: AMPLIACIÓN EDIFICIO GUR
Plano: Cortes

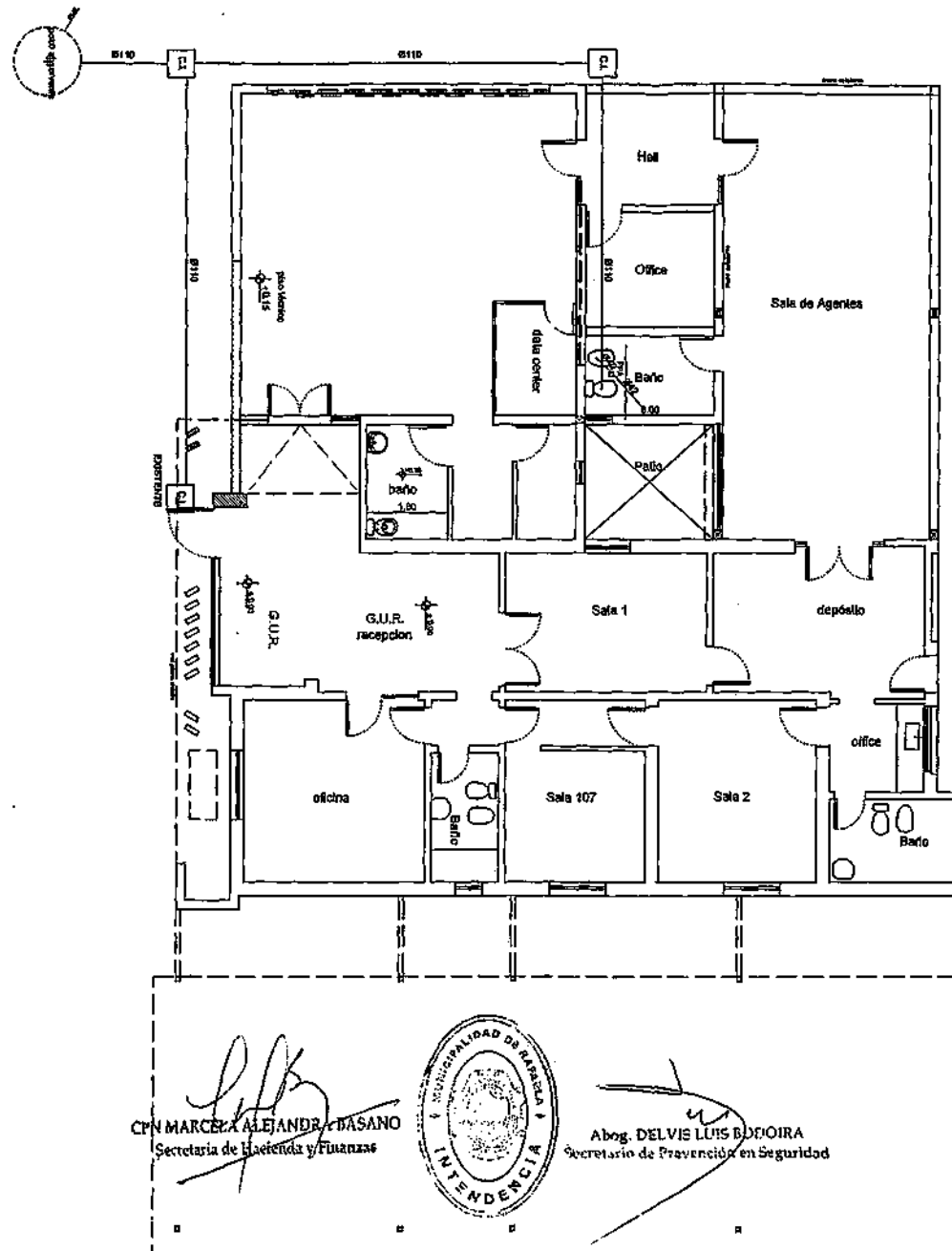

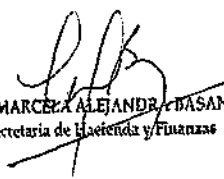
 CYN MARCELA ALEJANDRA BASANO
 Secretaria de Hacienda y Finanzas

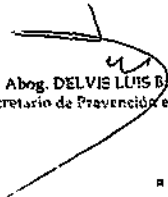

 Abog. DELVIS LUIS BODOIRA
 Secretario de Prevención en Seguridad

MUNICIPALIDAD DE RAFAELA
 OBRA: AMPLIACIÓN EDIFICIO GUR
 Plano: Inst. Sanitaria